



# Soongsil Making a Star

밤하늘의 별이 길을 비추듯, 송실대학교는 미래를 향한 여정의 빛이 되어 달려왔습니다.

송실의 인재들은 어두운 시대, 민족을 이끄는 리더로 빛을 발하였습니다.

이제 여러분이 송실의 새로운 별이 되어, 미래 사회를 밝히는 인재로 도약할 차례입니다.

송실대학교는 여러분의 꿈과 열정을 지지하며 새로운 출발을 응원하겠습니다.

2025학년도  
송실대학교  
입학 책자 시리즈

송실을  
빛낸 별들

1

입학전형 통계

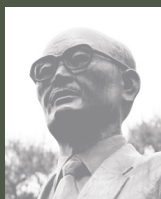

송실의 증흥  
김형남 박사

2

입학전형 안내



송실의 탄생  
베어드 박사

3

수시모집요강

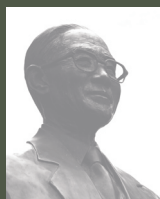

송실의 재건  
한경직 목사

4

전공 안내서

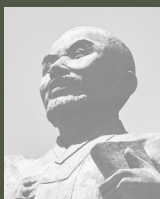

송실의 지조  
조만식 선생

5

정시모집요강



송실의 문예  
황순원 작가

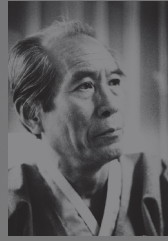

**황순원** (1915~2000)

문학사에 길이 남을 『소나기』의 저자 황순원은 평양 송실의 학생으로 창작활동을 시작했습니다. 그의 깊이 있는 통찰과 따뜻한 인간애가 깃든 문학 정신은 많은 후학들의 귀감이 되어 왔습니다. 송실대학교는 황순원 작가의 문학 정신을 이정표 삼아, 학생들에게 창의성과 인문학적 소양을 갖춘 기회를 제공하며 시대를 밝히는 창의 인재 양성의 산실로 거듭나고 있습니다.





The First University in Korea

**Soongsil University**

교육이념 ●

## 기독교 정신에 기초한 진리와 봉사

송실대학교는 한국 최초의  
근대 대학으로서, 기독교 정신을 바탕으로  
진리와 봉사를 건학이념으로 하여  
설립되었습니다.

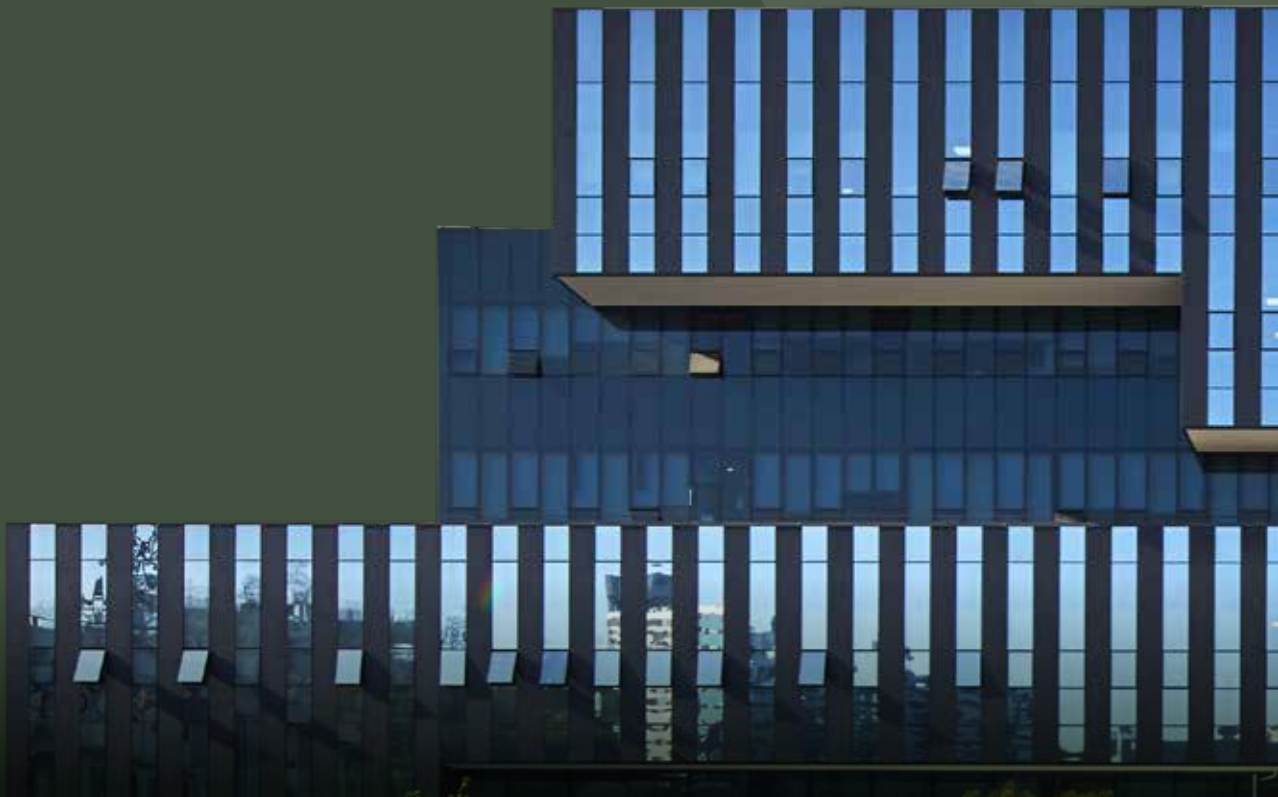

## 교육목표

### 기독교적 인성교육

기독교 가치체계와 세계관의 함양을 위한 기독교적 인성교육 실시

### 융합적 첨단교육

미래사회를 주도하는 유능한 인재 양성을 위한 융합적 첨단교육 실시

### 봉사적 실천교육

국가와 인류에 기여하는 인재 양성을 위한 봉사적 실천교육 실시

### 도전적 세계시민교육

민족 발전과 평화 통일 및 인류의 번영을 선도하는 도전적 세계시민교육 실시

## 인재상 | 미래를 선도하는 품격 있는 글로벌 창의 리더

### 창조적 지식인

다양성을 바탕으로 새로운 가치를 창출하는 융합적 창의 인재

### 균형적 교양인

바른 인성을 바탕으로 사회를 이끌어가는 공감적 화합 인재

### 혁신적 세계인

도전 정신을 바탕으로 미래를 선도하는 진취적 글로벌 인재

승덕경상관

※ 본교는 기독교 정신을 기초로 설립된 대학으로 건학이념에 따라 모든 학생은 소정의 기독교 과목과 체플을 이수하여야 합니다.



# Baird University College School of Liberal Studies



나의 관심과 적성을 찾는  
자유로운 전공 선택

## 베어드학부대학 자유전공학부

- #나에게 맞는 전공은 무엇일까?
- #적성을 찾으려면 좀 더 시간이 필요해!
- #나의 적성과 흥미는 무슨 전공과 어울릴까?
- #내 전공은 스스로 설계하고 싶어!

394<sup>명</sup> 수능위주 일반전형  
선발 인원

230<sup>명</sup> + 164<sup>명</sup>

자유전공학부(자연)  
일반전형 나군

자유전공학부(인문)  
일반전형 다군

자유전공학부는 학생들에게 폭넓은 전공 선택권을 부여하고, 자신의 적성과 진로에 맞는 전공을 탐색할 기회를 제공한다. 입학 시에는 인문계열과 자연계열로 나누어 선발하고, 입학 후에는 학과 전공 진단, 전공 기초소양과정, 진로지도교수 상담 및 선배 멘토링, 전공박람회 등 다양한 전공탐색 과정에 참여하여 원하는 전공을 자유롭게 선택할 수 있다

계열 / 전형에 상관없이  
학과 선발인원에 제한없이  
모든 학과 선택 가능

(단, 예술창작학부(영화예술전공), 스포츠학부, 선취업후진학과, 계약학과는 선택 불가)

# CONTENTS

## I. 2025학년도 입학전형 주요사항

입학전형 요약	10
정시모집 주요사항(변경사항)	11
모집단위별 입학정원 및 개설전공	12
전형별 모집인원	13
원서접수 및 전형일정	14
합격자 발표 및 등록	16

## II. 전형안내

수능위주 일반전형 I ㉠·㉡·㉢군	18
실기위주 일반전형 I ㉣군 예술창작학부(문예창작전공), 스포츠학부 스포츠학부 실기고사 실시요령 및 평가기준표	21 24
수능위주 정원의특별전형 I ㉤·㉥·㉦군 특성학교졸업자	29
수능위주 정원의특별전형 I ㉧·㉨·㉩군 농어촌학생	33
수능위주 정원의특별전형 I ㉪·㉫군 기초생활수급자및차상위계층	38
학생부종합 정원의특별전형 I ㉬군 특성학교등을졸업한재직자	42

## III. 대학수학능력시험 반영 방법

대학수학능력시험 반영 영역	47
대학수학능력시험 반영 방법	47

## IV. 제출서류

50

## V. 지원자 유의사항

55

## VI. 전형료, 등록포기 및 환불 안내

전형료	61
등록포기 및 환불	63

## VII. 장학 및 학사 등 안내

장학 안내	65
학사제도 안내	69
RESIDENCE HALL 안내	72
주요 업무별 담당부서 및 연락처	73
교통 안내	74
캠퍼스 맵	75

※ 정시모집 지원자는 본 모집요강의 내용을 정확히 숙지해야 합니다.  
모집요강 수정사항은 지원자에게 개별적으로 안내하지 않으며,  
본교 입학처 홈페이지(admission.ssu.ac.kr) 공지사항에 게시하니  
원서접수 전 반드시 확인하시기 바랍니다. 모집요강을 확인하지  
않아 발생하는 모든 불이익은 수험생 본인에게 있음을 고지합니다.



# I. 2025학년도 입학전형 주요사항

입학전형 요약

정시모집 주요사항(변경사항)

모집단위별 입학정원 및 개설전공

전형별 모집인원

원서접수 및 전형일정

합격자 발표 및 등록

# 입학전형 요약

## 가. 전형별 모집인원 및 선발방법

전형 유형	전형명		모집 인원(명)	전형 방법	2025학년도				
					대학수학능력시험	실기	면접	서류종합 평가	
수능 위주	일반전형	가군	382	일괄 합산	100%	-	-	-	
		나군	283		100%	-	-	-	
		다군	448		100%	-	-	-	
실기 위주	일반전형	다군	예술창작학부(문예창작전공)		25	30%	70%	-	-
		다군	스포츠학부		36				
수능 위주	정원의외특별전형	가군	특성화고교졸업자		14	100%	-	-	-
		나군			2	100%	-	-	-
		다군			12	100%	-	-	-
		가군	농어촌학생		37	100%	-	-	-
		나군			7	100%	-	-	-
		다군		34	100%	-	-	-	
		가군		기초생활수급자및차상위계층	20	100%	-	-	-
		다군			21	100%	-	-	-
학생부종합	정원의외특별전형	나군	특성화고등을졸업한재직자	8	-	-	-	100%	
계			1,329						

※ 모집인원: 정원 내·외 포함

## 정시모집 주요사항(변경사항)

### 가. 수능 반영 과목 확대

1) 자연계열1 : 수학(확률과 통계), 사회탐구 과목 반영

### 나. 자유전공학부(인문/자연) 모집단위 신설

- 1) 자유전공학부(인문), 자유전공학부(자연)은 분리 선발하여 입학 후 계열 제한 없이 모든 모집단위로 전공 선택 가능  
 - 전공별 인원 제한 없음  
 - 단, 스포츠학부, 예술장작학부(영화예술전공), 재직자 전담학과(금융경제학과, 국제무역학과, 미디어경영학과), 계약학과(정보보호학과)는 전공 선택 불가
- 2) 선발 전형: 수능위주 일반전형 나·다군

전형유형	전형명	단과대학	모집단위	모집군 및 인원		
				가	나	다
수능위주	일반전형	베어드학부대학	자유전공학부(인문)			164
			자유전공학부(자연)		230	
계					394	



# 모집단위별 입학정원 및 개설전공

단과대학	모집단위	입학정원(명)	교직이수 가능여부	개설전공	
인문대학	기독교학과	25			
	국어국문학과	27	○		
	영어영문학과	66	○		
	독어독문학과	27			
	불어불문학과	26			
	중어중문학과	25	○		
	일어일문학과	31	○		
	철학과	27	○		
	사학과	27	○		
	예술창작학부	문예창작전공	25		
		영화예술전공	38		
스포츠학부	49		생활체육전공, 스포츠사이언스전공		
자연과학대학	수학과	33	○		
	물리학과	39	○		
	화학과	39	○		
	정보통계·보험수리학과	36			
	의생명시스템학부	46		생명정보학전공, 생명공학전공	
법과대학	법학과	55			
	국제법무학과	33			
사회과학대학	사회복지학부	41		사회복지실천전공, 사회복지정책·행정전공	
	행정학부	61		행정학전공, 행정정보관리전공	
	정치외교학과	31			
	정보사회학과	25			
	언론홍보학과	25			
	평생교육학과	25			
경제통상대학	경제학과	72	○		
	글로벌통상학과	72	○		
	금융경제학과	0			
	국제무역학과	0			
경영대학	경영학부	118	○	HR&Marketing전공, OM&MIS전공, Financial Management전공	
	회계학과	47	○		
	벤처중소기업학과	56			
	금융학부	46		디지털금융전공, 글로벌금융전공	
	공과대학	화학공학과	86	○	
공과대학	신소재공학과	83			
	전기공학부	102	○	전기에너지전공, 전기정보전공	
	기계공학부	86			
	산업·정보시스템공학과		85		
		건축학부	건축학 건축공학전공	53	건축학전공, 건축공학전공
		실내건축전공	25		
IT대학	컴퓨터학부	70	○	시스템소프트웨어전공, 융합소프트웨어전공	
	전자정보공학부	전자공학전공	79	○	
		IT융합전공	79	○	
	글로벌미디어학부	77		미디어공학전공, 콘텐츠공학전공	
	미디어경영학과	0			
	소프트웨어학부	70		정보보호및소프트웨어전공, 인공지능및빅데이터전공	
	AI융합학부	48		빅데이터전공, 지능시스템전공	
	베어드학부대학	자유전공학부(인문)	183		자유전공학부(인문), 자유전공학부(자연)은 입학 후 계열 제한 없이 모든* 모집단위로 전공 선택 가능
자유전공학부(자연)		256			
총계		2,675			

\* 주1) 단, 스포츠학부, 예술창작학부(영화예술전공), 재직자 전담학과(금융경제학과, 국제무역학과, 미디어경영학과), 계약학과(정보보호학과)는 전공 선택 불가

※ IT대학 정보보호학과(재용조건형계약학과): 20명

※ 모집단위에 대한 자세한 사항은 숭실대학교 입학처 홈페이지(admission.ssu.ac.kr) > 대학생활 > 학과소개 참조

## 정시 전형별 모집인원

계열	모집단위	정시											계 (내외)			
		가군				나군				다군						
		일반	특성화 (외)	농어촌 (외)	기초생활 (외)	일반	특성화 (외)	농어촌 (외)	재직자 (외)	일반	특성화 (외)	농어촌 (외)		기초생활 (외)	실기 위주	
인문	기독교학과			2												2
	국어국문학과	9														9
	영어영문학과					18		2								20
	독어독문학과					8		2								10
	불어불문학과	7		2												9
	중어중문학과	10														10
	일어일문학과	9		2												11
	철학과			2												2
	사학과	9		2												11
	법학과	21		4												25
	국제법무학과	16		2												18
	사회복지학부									14		2				16
	행정학부	33		3												36
	정치외교학과	14		2												16
	정보사회학과	10														10
	언론홍보학과	12														12
	평생교육학과	7		2												9
경상	경제학과	32	3		5											40
	글로벌통상학과	25	2		5											32
	금융경제학과							3								3
	국제무역학과							2								2
	경영학부	47	3	5												55
	회계학과	21	3	2												26
	벤처중소기업학과	25	3	2												30
	금융학부	20														20
자연	수학과								7		3					10
	물리학과								10		3					13
	화학과								13		2					15
	정보통계·보험수리학과 *								11		3					14
	의생명시스템학부								17		2					19
	화학공학과								24		2	5				31
	신소재공학과								27		2	5				34
	전기공학부								39	2	2	5				48
	기계공학부								29	2	2	6				39
	산업·정보시스템공학과 *	24			5											29
	건축학부(건축학·건축공학전공) *	9		2	3											14
	건축학부(실내건축전공) *	6			2											8
	컴퓨터학부 *									18	3	3				24
	전자정보공학부(전자공학전공)									28	2	3				33
	전자정보공학부(IT융합전공) *					27	2	3								32
	글로벌미디어학부 *									22	3	2				27
	미디어경영학과														3	3
소프트웨어학부 *	16		3												19	
시용합학부 *									17		3				20	
정보보호학과 *									8						8	
예체능	예술창작학부(문예창작전공)														25	25
	예술창작학부(영화예술전공)					0										0
	스포츠헌부														36	36
자유전공학부(인문)									164						164	
자유전공학부(자연)					230										230	
총계		382	14	37	20	283	2	7	8	448	12	34	21	61	1,329	

※ 수시 등록결과(미충원 인원)가 반영된 모집인원임

※ 자연계열은 **자연계열1** 및 **자연계열2(\*)**로 구분

· 자연계열1: 수학과, 물리학과, 화학과, 의생명시스템학부, 화학공학과, 신소재공학과, 전기공학부, 기계공학부, 전자정보공학부(전자공학전공)

· 자연계열2(\*): 정보통계·보험수리학과, 산업·정보시스템공학과, 건축학부(건축학·건축공학전공, 실내건축전공), 컴퓨터학부, 전자정보공학부(IT융합전공),

글로벌미디어학부, 소프트웨어학부, 시용합학부, 정보보호학과

※ 산업·정보시스템공학과 및 소프트웨어학부: 한국공학교육인증원(ABEEK)으로부터 공학교육인증을 받고 있으며, 해당 학과(부) 입학자는 의무적으로 공학교육인증 프로그램을 이수해야 함

※ 건축학부 건축학전공은 5년 과정임

※ 교직이수 가능 모집단위는 p.12 참고

※ 지원자가 모집인원에 미달된 경우라도 지원자의 입시성적이 저조하여 수험능력이 부족하다고 판단되면 선발하지 않을 수 있음

# 원서접수 및 전형일정

## 가. 원서접수 및 서류 제출 일정

전형 유형	전형명		기간	
			인터넷 원서접수	서류 제출
수능 위주	일반전형	가군		
		나군		
		다군		
실기 위주	일반전형	다군	<b>2024.12.31.(화)</b> <b>10:00</b> ~ <b>2025.01.03.(금)</b> <b>18:00</b>  본교 입학처 홈페이지 (admission.ssu.ac.kr)	<b>2024.12.31.(화)</b> <b>10:00</b> ~ <b>2025.01.08.(수)</b> <b>17:00</b>  ※ 토, 공휴일 제외 ※ 등기우편 제출 (마감일자 우편 소인까지 유효)  • (06978) 서울시 동작구 상도로 369 숭실대학교 입학전형운영팀  • 직접방문 : 신양관 1층 입학전형운영팀
		다군		
수능 위주	정원의 특별전형	가군 다군		
		나군		
학생부 종합	정원의특별전형	나군	특성화고등을졸업한재지자	

※ 마감일 18:00까지 전형료 결제를 완료해야 원서접수가 완료됨

※ 모집기간 군이 같은 대학 또는 동일 대학 내 모집기간 군이 같은 모집단위 간 복수지원 금지

나. 전형 일정

전형 유형	전형명		수험생 유의사항 계재일	고사 기간 (실기, 면접)	최초 합격자 발표	총원합격자 발표여부
수능 위주	일반전형	가군	-	-		○
		나군				
		다군				
실기 위주	일반전형	다군	2025.01.17.(금) 10:00 예정	2025.01.24.(금)	2025.02.07.(금)  개별 통지 하지 않음	○
		다군		2025.01.23.(목) ~ 2025.01.26.(일) (지원인원에 따라 변동될 수 있음)		
수능 위주	정원의 특별전형	가군 다군	-	-		○
		나군				
학생부 종합	정원의특별전형	나군	-	-		○

※ 전형 일정은 전형별 지원 인원, 본교 사정 등으로 변경될 수 있으며, 변경되는 경우 본교 입학처 홈페이지(admission.ssu.ac.kr) 공지사항에 게시할 예정이니 수시로 공지사항을 확인 바람

# 합격자 발표 및 등록

## 가. 합격자 발표

※ 합격자 발표는 개별 통보하지 않으므로 수험생 본인이 직접 입학처 홈페이지(admission.ssu.ac.kr)에서 조회해야 함

1) 최초 합격자 발표: 2025.02.07.(금)

※ 최초합격자 발표 시 예비순위자 전원에게 예비순위를 발표함(단, 자격미달자, 결시자 등은 제외)

2) 총원 합격자 발표 : 2025.02.13.(목) ~ 02.19.(수) 18:00까지

(※ 최초합격자 발표 시 세부 총원 합격자 발표 일정 공지 예정)

3) 합격자 발표 유의사항

- 수험생은 차수별로 반드시 본인이 직접 합격자를 조회(확인)할 의무가 있음
- (최초, 총원) 합격자 발표 일정은 본교 사정에 따라 변경될 수 있으며, 변경되는 사항은 개별적으로 연락하지 않고 본교 입학처 홈페이지(admission.ssu.ac.kr) 공지사항에 게시하니 수시로 공지사항을 확인 바람
- 총원 기간 중 연락 불가(예: 국외여행 등)로 발생하는 불이익에 대한 책임은 수험생 본인에게 있음
- **전화총원기간 중, 연락이 되지 않는 수험생(본교에서 1회 이상 전화를 하여도 받지 않는 자)은 합격 처리함**
- 총원 합격을 '전화'로 통보받았어도 합격자 조회기간에 '입학처 홈페이지'를 통해 수험생 본인이 직접 확인해야 함
- 모집단위의 지원자 수가 모집인원에 미달되더라도 지원자의 학업능력이 현저하게 부족한 것으로 판단되는 경우에는 입학할 허가하지 않을 수 있음

## 나. 등록

1) 최초합격자 등록기간(기타 차수별 세부 일정은 추후 공지)

- 등록 기간: 2025.02.10.(월) ~ 02.12.(수)

- 등록 방법: 전국 지정은행, 인터넷(모바일) banking

- 유의사항

※ 등록마감 시각 등 자세한 내용은 추후 「합격자 안내사항」 및 본교 입학처 홈페이지를 통해 안내 예정

※ 최초 및 총원 차수별 등록마감 시각까지 등록하지 않으면 '미등록 불합격' 처리함

2) 등록금 납부 방법

- 합격통지서 및 등록금 납입고지서는 등록기간 중에 본교 입학처 홈페이지(admission.ssu.ac.kr)에서 출력하여 지정된 은행에 제출하고 등록 또는 지정된 계좌에 입금하고 등록함

※ 합격통지서 및 등록금 납입고지서는 차수별 합격자 조회 기간 외에는 출력할 수 없음

자세한 **등록절차** 및 **등록금액**은 합격자 발표 시 공지되는 '**합격자 안내사항**'을 참고



## II. 전형안내

수능위주 일반전형 I 가·나·다군

실기위주 일반전형 I 다군 예술창작학부(문예창작전공), 스포츠학부  
스포츠학부 실기고사 실시요령 및 평가기준표

수능위주 정원외특별전형 I 가·나·다군 특성화고교졸업자

수능위주 정원외특별전형 I 가·나·다군 농어촌학생

수능위주 정원외특별전형 I 가·다군 기초생활수급자및차상위계층

학생부종합 정원외특별전형 I 나군 특성화고등을졸업한재직자

# 일반전형 가·나·다군

모집인원

# 1,113명

대학	모집단위	모집군 및 인원			대학	모집단위	모집군 및 인원			
		가	나	다			가	나	다	
인문대학	기독교학과				자연과학대학	수학과			7	
	국어국문학과	9				물리학과			10	
	영어영문학과		18			화학과			13	
	독어독문학과		8			정보통계·보험수리학과 *			11	
	불어불문학과	7				의생명시스템학부			17	
	중어중문학과	10				화학공학과			24	
	일어일문학과	9				신소재공학과			27	
	철학과					전기공학부			39	
	사학과	9				기계공학부			29	
	예술창작학부(영화예술전공)					공과대학	산업·정보시스템공학과 *	24		
법과대학	법학과	21			건축학부(건축학·건축공학전공) *		9			
	국제법무학과	16			건축학부(실내건축전공) *		6			
사회과학대학	사회복지학부			14	IT대학		컴퓨터학부 *			18
	행정학부	33					전자정보공학부(전자공학전공)			28
	정치외교학과	14					전자정보공학부(IT융합전공) *		27	
	정보사회학과	10					글로벌미디어학부 *			22
	언론홍보학과	12					소프트웨어학부 *	16		
	평생교육학과	7					시용합학부 *			17
	경제통상대학	경제학과	32					정보보호학과 *		
글로벌통상학과	25			베어드학부대학	자유전공학부(인문)			164		
경영대학	경영학부	47				자유전공학부(자연)		230		
	회계학과	21								
	벤처중소기업학과	25								
	금융학부	20								

※ 수시 등록결과(미충원 인원)가 반영된 모집인원임

※ 자연계열은 자연계열1 및 자연계열2(\*)로 구분

※ 교직이수 가능 모집단위는 p.12 참고

※ 예술창작학부(영화예술전공)의 대학수학능력시험 성적 반영영역 및 반영방법은 인문계열에 준함

지원자격

2025학년도 대학수학능력시험에 응시한 자 중 아래 각 항의 하나에 해당하는 자  
 가. 2025년 2월 고등학교 졸업예정자 또는 고등학교 졸업자  
 나. 관계 법령에 의하여 고등학교 졸업과 동등 이상의 학력이 있다고 인정된 자

전형방법

가. 전형요소 및 반영비율

전형방법	전형요소 및 반영 비율		최고점	최저점	총점
일괄합산	대학수학능력시험 성적	100%	1,000점	0점	1,000점

나. 대학수학능력시험 성적 반영영역 및 반영방법

1) 반영영역

구분	2025학년도 수능 응시 영역	
	응시 영역	선택과목
전 계열	국어, 수학, 영어, 탐구(사회/과학), 한국사	[국어] 화법과 작문, 언어와 매체 중 택1 [수학] 확률과 통계, 미적분, 기하 중 택1 [탐구] 사회/과학 구분 없이 택2

※ 대학수학능력시험 활용지표: 표준점수(국어, 수학), 등급(영어, 한국사), 백분위(탐구)  
 ※ 자연계열1, 2 모집단위는 p.13 및 p.18 참고

2) 반영방법

계열 구분	반영영역 및 비율(%)							
	국어		수학			영어	탐구(사회/과학)	
	화법과 작문	언어와 매체	확률과 통계	미적분	기하		과목①	과목②
	표준점수 활용					등급점수 활용	백분위 활용	
인문계열	35		25			20	10	10
경상계열	25		35			20	10	10
자유전공학부(인문)	30		25			20	12.5	12.5
자연계열1 자연계열2 자유전공학부(자연)	20		35			20	12.5	12.5

※ 각 계열별 지정된 수능영역에 응시하지 않은 경우 해당영역은 '0점' 처리함  
 ※ 자세한 대학수학능력시험 영역별 반영비율 및 환산방법은 p.47~49 참고

가) 영어영역 등급별 점수표

구분	1등급	2등급	3등급	4등급	5등급	6등급	7등급	8등급	9등급
점수	200	194	186	173	144	116	87	44	0

전형방법

나) 수능영역별 가산점 반영 방법

계열 구분		가산점 반영방법																
자유전공학부 (인문)	탐구(사회)	수험생이 취득한 수능 백분위점수의 5% (1과목당 2.5%, 최대 2과목 반영)																
자연계열1	수학(미적분,기하)	수험생이 취득한 수능 표준점수의 7%																
	탐구(과학)	수험생이 취득한 수능 백분위점수의 5% (1과목당 2.5%, 최대 2과목 반영)																
자연계열2 자유전공학부 (자연)	수학(미적분,기하)	수험생이 취득한 수능 표준점수의 5%																
	탐구(과학)	수험생이 취득한 수능 백분위점수의 5% (1과목당 2.5%, 최대 2과목 반영)																
전 계열	한국사	등급별 가산점																
		<table border="1"> <thead> <tr> <th>1등급</th> <th>2등급</th> <th>3등급</th> <th>4등급</th> <th>5등급</th> <th>6등급</th> <th>7등급</th> <th>8등급</th> <th>9등급</th> </tr> </thead> <tbody> <tr> <td>4.0</td> <td>3.5</td> <td>3.0</td> <td>2.5</td> <td>2.0</td> <td>1.5</td> <td>1.0</td> <td>0.5</td> <td>0</td> </tr> </tbody> </table>	1등급	2등급	3등급	4등급	5등급	6등급	7등급	8등급	9등급	4.0	3.5	3.0	2.5	2.0	1.5	1.0
1등급	2등급	3등급	4등급	5등급	6등급	7등급	8등급	9등급										
4.0	3.5	3.0	2.5	2.0	1.5	1.0	0.5	0										

※ 가산점은 총점에 가산하며, 가산점을 포함하여 1,000점을 초과할 수도 있음

선발 원칙

가. 대학수학능력시험 환산점수의 총점 순으로 선발

나. 동점자 처리기준(총점이 동점인 경우 다음 순서를 따름)

구 분	1순위	2순위	3순위	4순위
인문계열	수능 국어	수능 수학	수능 영어	수능 탐구(사회/과학) (2개 과목의 합)
경상계열	수능 수학	수능 국어	수능 영어	수능 탐구(사회/과학) (2개 과목의 합)
자유전공학부(인문)	수능 국어	수능 수학	수능 탐구(사회/과학) (2개 과목의 합)	수능 영어
자연계열1 자연계열2 자유전공학부(자연)	수능 수학	수능 탐구(사회/과학) (2개 과목의 합)	수능 영어	수능 국어

※ 영역별 수능성적은 본교 환산점수이며 가산점 포함

전형일정

별도의 고사 없음

제출서류

별도의 제출 서류 없음

# 일반전형

## (**다**군 예술창작학부(문예창작전공), 스포츠학부)

모집인원

**61**명

대학	모집단위	모집군 및 인원		
		가	나	다
인문대학	예술창작학부(문예창작전공)			25
	스포츠학부			36

지원자격

2025학년도 대학수학능력시험에 응시한 자 중 아래 각 항의 하나에 해당하는 자  
 가. 2025년 2월 고등학교 졸업예정자 또는 고등학교 졸업자  
 나. 관계 법령에 의하여 고등학교 졸업과 동등 이상의 학력이 있다고 인정된 자

전형방법

가. 전형요소 및 반영비율

전형방법	전형요소 및 반영 비율		최고점	최저점	총점
일괄합산	실기고사 성적	70%	700점	0점	1,000점
	대학수학능력시험 성적	30%	300점	0점	

나. 대학수학능력시험 성적 반영영역 및 반영방법

1) 반영영역

계열 구분	2025학년도 수능 응시 영역	
	응시 영역	선택과목
예체능계열	국어, 영어, 한국사	[국어] 화법과 작문, 언어와 매체 중 택1

※ 대학수학능력시험 활용지표: 표준점수(국어), 등급(영어, 한국사)

2) 반영방법

계열 구분	반영영역 및 비율(%)		
	국어		영어
	화법과 작문	언어와 매체	
	표준점수 활용		등급점수 활용
예체능계열	50		50

※ 각 계열별 지정된 수능영역에 응시하지 않은 경우 해당영역은 '0점' 처리함

※ 자세한 대학수학능력시험 영역별 반영비율 및 환산방법은 p.47~49 참고

가) 영어영역 등급별 점수표

구분	1등급	2등급	3등급	4등급	5등급	6등급	7등급	8등급	9등급
점수	150	146	140	131	111	91	71	41	0

전형방법

나) 수능영역별 가산점 반영 방법

계열 구분	해당 영역	가산점 반영방법								
		등급별 가산점								
		1등급	2등급	3등급	4등급	5등급	6등급	7등급	8등급	9등급
예체능계열	한국사	4.0	3.5	3.0	2.5	2.0	1.5	1.0	0.5	0

※ 가산점은 총점에 가산하며, 가산점을 포함하여 1,000점을 초과할 수도 있음

선발 원칙

가. 대학수학능력시험 및 실기고사 환산점수의 합산 총점 순으로 선발

※ 실기고사를 결시한 자(중도퇴실 포함) 또는 실기고사 성적이 0점으로 평가된 자는 불합격 처리함

나. 동점자 처리기준(총점이 동점인 경우 다음 순서를 따름)

구분	1순위	2순위	3순위	4순위
예술창작학부 (문예창작전공)	실기고사 총점	수능 영어	수능 국어	-
스포츠학부	실기고사 총점	수능 영어	수능 국어	실기고사 점수 중 '제자리멀리뛰기' 점수

※ 영역별 수능성적은 본교 환산점수

전형일정

가. 실기고사 안내

모집단위	실기고사 내용	고사시간	준비물
예술창작학부 (문예창작전공)	작문(당일 주제 발표) 시, 소설, 희곡, 중수필 중 자유선택	100분 B4사이즈 원고지 1매(2,000자 이내) 및 B4사이즈 연습지 1매 지급	신분증, 검은색 필기구, (권장)수험표
스포츠학부	제자리멀리뛰기, 앉아윗몸앞으로굽히기, 앉아메디신볼던지기, 윗몸일으키기	-	신분증, 검은색 필기구, (권장)수험표

※ 교복 및 특정학원, 단체 등의 로고가 들어간 복장 착용 금지

※ 스포츠 실기고사 실시요령 및 평가기준표(종목별 배점)는 p.23~28 참고

나. 실기고사 일정

모집단위	기간	고사실 및 수험생 유의사항 안내
예술창작학부 (문예창작전공)	2025.01.24.(금) 예정	2025.01.17.(금) 10:00 본교 입학처 홈페이지에 공지 예정 ※개별 연락하지 않음
스포츠학부	2025.01.23.(목) ~ 01.26.(일) 예정	

※ 고사 기간은 지원인원에 따라 변동될 수 있음

※ 부득이한 사유로 고사 일정이 변경될 경우, 본교 입학처 홈페이지(admission.ssu.ac.kr)에 공지 예정

※ 개인별 고사 일자는 수험번호 구간에 따라 달라질 수 있으며, 개인별 입실완료 시각 및 장소는 [수험생 유의사항]에서 정확히  
확인하여야 함(개인별 지정된 고사일시는 변경할 수 없음)

제출서류

별도의 제출 서류 없음

# 스포츠학부 실기고사 실시 요령

※ 실기고사장 환경 및 고사당일 상황 등에 따라 모식도 규격과 일부 차이가 존재할 수 있음

## 1. 제자리멀리뛰기

- ① 수험생은 제자리멀리뛰기 측정판 출발선을 넘지 않도록 두 발을 위치한다.
- ② “시작” 구령에 맞춰 준비 동작을 한 후 반동을 이용하여 제자리에서 최대한 멀리 도약한다.
- ③ 착지 후 발뒤꿈치의 기록을 측정한다.  
착지 시 넘어지거나 손을 짚었을 경우 출발선에서 가까운 지점의 거리를 측정한다.
- ④ 착지 후 정지동작을 한 뒤 기록판을 확인하고 앞으로 퇴장한다.
- ⑤ 다음의 경우에는 파울로 간주한다.
  - 출발선을 밟거나 넘어서 실시할 경우
  - 제자리에서 모뎀발로 출발하지 않는 경우
  - 다리를 두 번 구르며 뛰는(이중도약) 경우
  - 착지가 완료된 후 센서에 신체의 일부가 닿을 경우(이때, 착지하는 발이 센서를 밟거나 혹은 신체의 일부가 측정판의 밖으로 나가면 파울로 처리한다.)
  - 착지 후 측정판 앞이 아닌 뒤나 옆으로 나가는 경우
  - 착지 후 정지동작 없이 측정판을 이탈할 경우
- ⑥ 측정에 영향을 미치는 물질이 있는 모든 경우(송진가루, 탄마가루 등) 부정행위로 처리한다.
- ⑦ 2회 실시하며 높은 기록으로 채점한다. 2회 모두 파울인 경우에는 실격(0점)으로 처리한다. (1차 시기 만점 시 1회만 실시)



그림 1. 제자리멀리뛰기 실기고사장 모식도

# 스포츠학부 실기고사 실시 요령

※ 실기고사장 환경 및 고사당일 상황 등에 따라 모식도 규격과 일부 차이가 존재할 수 있음

## 2. 앉아윗몸앞으로굽히기

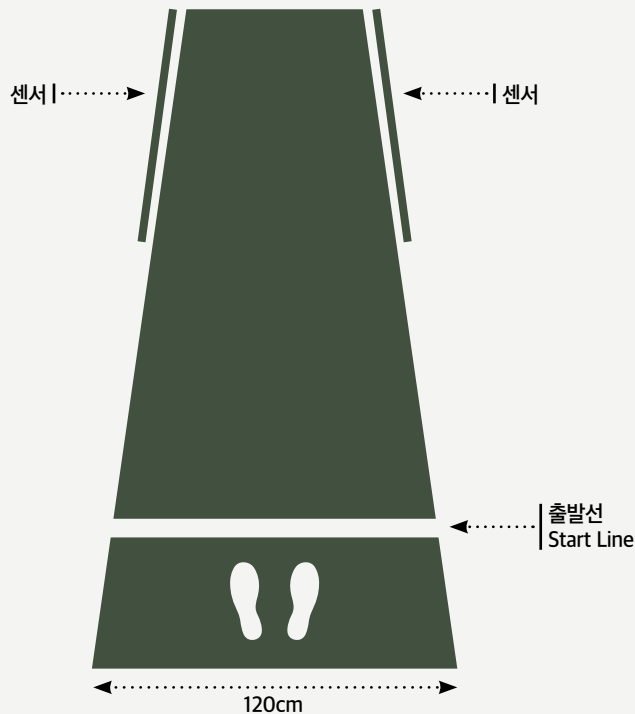
- ① 수험생은 신발을 벗고 측정판 위에 앉아 발 지지대에 발바닥을 밀착시키고 무릎은 완전히 펴준다.  
※ 무릎 고정 패드는 해당 종목 진행요원이 착용시킴
- ② 양 손바닥이 아래를 향하도록 계측기 지정 위치 내에 양 손끝을 댄다.
- ③ 팔꿈치는 완전히 펴주고 양손의 끝으로 계측기를 일정한 속도로 유지하며 밀어준다.
- ④ 계측기를 미는 동안 양손 끝이 평행을 유지해야한다.
- ⑤ 다음의 경우에는 파울로 간주한다.
  - 측정 시 무릎이 굽혀지거나 발목, 무릎 등 신체부위를 잡고 구부리는 경우
  - 양손 끝이 계측기 지정 위치를 벗어나는 경우
  - 양 손바닥을 계측기 바닥에 지지하여 미는 경우
  - 양손이 평행을 이루지 못하고 양손의 손가락 길이가 다르게 밀 경우
  - 일정한 속도로 밀지 않고 반동을 사용하는 경우
  - 몸을 비틀거나, 머리가 다리 사이 중앙부에 위치하지 않은 경우
  - 무릎 고정 패드가 풀리는 경우
- ⑥ 최소단위는 1cm로 한다.(소수점 아랫자리는 절사)
- ⑦ 2회 실시하며 높은 기록으로 채점한다. 2회 모두 파울인 경우에는 실격(0점)으로 처리한다. (1차 시기 만점 시 1회만 실시)



그림 2. 앉아윗몸앞으로굽히기 실기고사장 모식도



# 스포츠학부 실기고사 실시 요령

※ 실기고사장 환경 및 고사당일 상황 등에 따라 모식도 규격과 일부 차이가 존재할 수 있음

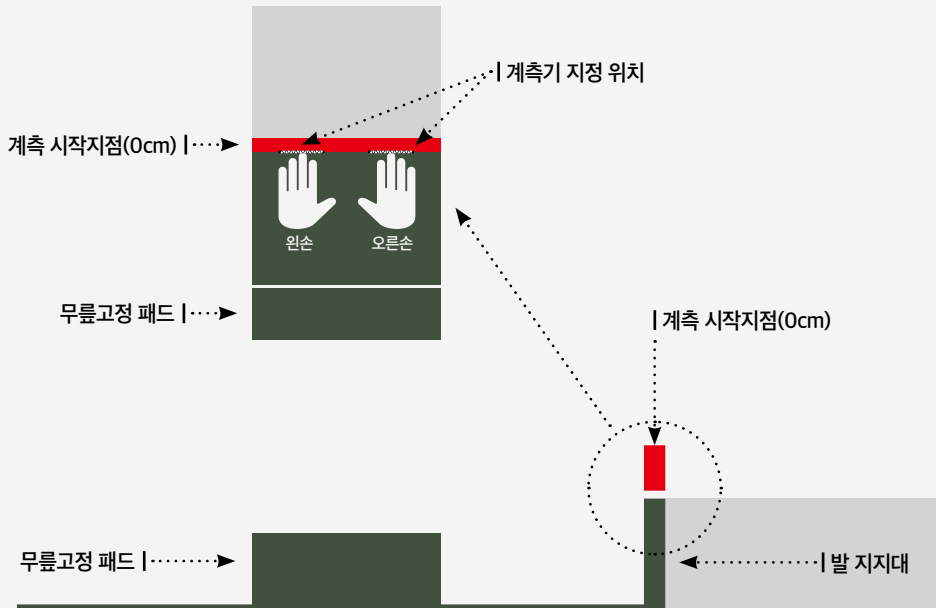
## 3. 앓아메디신볼던지기

- ① 수험생은 시작선 위치의 의자에 앉는다.
  - ※ 가슴고정 패드는 해당 종목 진행요원이 착용시킴
- ② "준비" 구령에 수험생은 의자에 앉은 자세에서 메디신볼(남3kg, 여2kg)을 가슴에 붙인 상태에서 준비 자세를 취한다.
- ③ "던져" 구령에 체스트 스로우(chest throw) 자세로 던진다.
- ④ 다음의 경우에는 파울로 간주한다.
  - 한 손으로 던지는 경우
  - 무릎 밑에서 던지는 경우
  - 준비 자세에서 메디신볼이 가슴에서 떨어진 상태로 반동을 이용해 던지는 경우
  - 등받이에서 등이 떨어지는 경우
  - 몸의 반동을 사용하는 경우
  - 메디신볼이 측정판 규격선(폭 1.3M) 밖으로 나가는 경우
- ⑤ 측정에 영향을 미치는 물질이 있는 모든 경우(송진가루, 탄마가루 등) 부정행위로 처리한다.
- ⑥ 2회 실시하며 높은 기록으로 채점한다. 2회 모두 파울인 경우에는 실격(0점)으로 처리한다. (1차 시기 만점 시 1회만 실시)



그림 3. 앓아메디신볼던지기 실기고사장 모식도

# 스포츠학부 실기고사 실시 요령

※ 실기고사장 환경 및 고사당일 상황 등에 따라 모식도 규격과 일부 차이가 존재할 수 있음

## 4. 윗몸일으키기

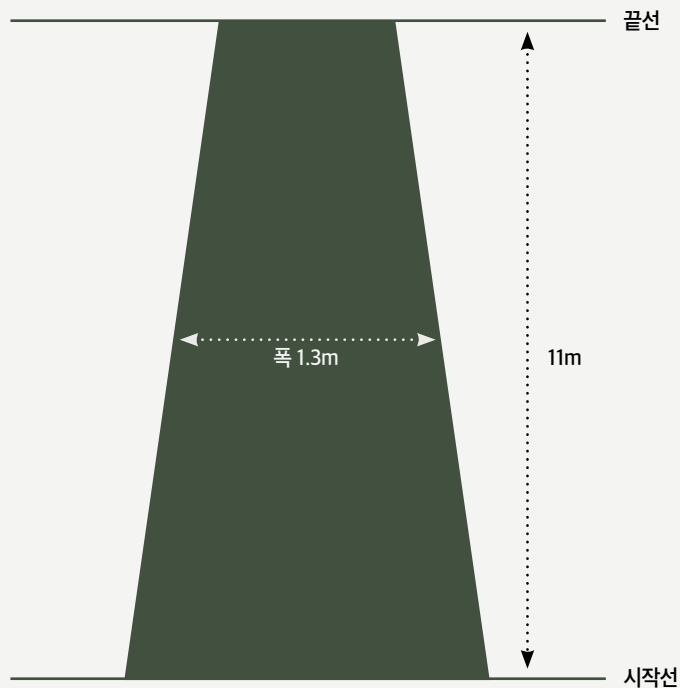
- ① 수험생은 윗몸일으키기 측정판에 반듯하게 눕는다.
- ② 양팔에 고정밴드(8자 모양)를 이두 부분에 착용한다. 양 팔꿈치를 귀 옆으로 붙여 팔이 벌어지지 않도록 준비한다.
  - ※ 고정밴드는 해당 종목 진행요원이 착용시킴
  - ※ 개인 고정밴드 사용불가
- ③ 양발을 발목걸이에 끼운 후 무릎을 직각으로 굽혀 세운다. 누운 자세에서 두 손을 머리 뒤로 마주 잡고 손가락을 완전 결합한다.
- ④ 센서의 시작 신호음에 맞춰 복근의 힘을 이용하여 몸을 일으켜 앞으로 굽힌다.
- ⑤ 몸을 일으켰을 때 양 팔꿈치가 무릎 상단 쪽으로 닿아야 한다. 내려갈 때는 양쪽 어깨가 측정판에 닿아야 1회로 인정한다.
- ⑥ 다음의 경우에는 횟수를 인정하지 않는다.
  - 어깨와 무릎 센서가 인식되지 않는 경우
  - 양손 깍지가 풀리거나 팔꿈치가 벌어지는 경우
  - 허리 반동을 이용하여 올라오는 경우
  - 양팔의 팔꿈치가 무릎 상단이 아닌 허벅지 중단이나 하단부위를 짚는 경우
  - 윗몸일으키기 측정판에 양쪽 어깨가 동시에 닿지 않는 경우
  - 양팔의 팔꿈치가 무릎 상단에 동시에 닿지 않는 경우
- ⑦ 1분 동안의 횟수를 기록하며 1회만 실시한다.



그림 4. 윗몸일으키기 실기고사장 모식도

# 스포츠학부 실기고사 평가기준표

## 1. 스포츠학부 실기고사 평가기준표(남)

종목 점수	제자리멀리뛰기 (cm)	앉아윗몸앞으로굽히기 (cm)	앉아메디신볼던지기 (m)	윗몸일으키기 (회)/1분
175	280 이상	33 이상	6.5 이상	75 이상
170	279~278	32	6.49~6.40	74~73
165	277~276	31	6.39~6.30	72~71
160	275~274	30	6.29~6.20	70~69
155	273~272	29	6.19~6.10	68~67
150	271~270	28	6.09~6.00	66~65
145	269~268	27	5.99~5.90	64~63
140	267~266	26	5.89~5.80	62~61
135	265~264	25	5.79~5.70	60~59
130	263~262	24	5.69~5.60	58~57
125	261~260	23	5.59~5.50	56~55
120	259~258	22	5.49~5.40	54~53
115	257~256	21	5.39~5.30	52~51
110	255~254	20	5.29~5.20	50~49
105	253~252	19	5.19~5.10	48~47
100	251~250	18	5.09~5.00	46~45
95	249~248	17	4.99~4.90	44~43
90	247~246	16	4.89~4.80	42~41
85	245~244	15	4.79~4.70	40~39
80	243 이하	14 이하	4.69 이하	38 이하

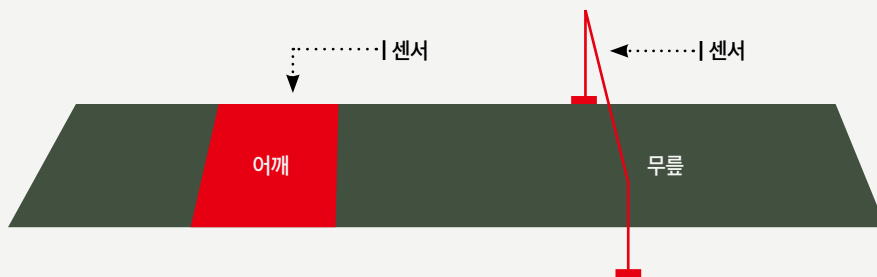
※ 실격 처리된 종목은 '0'점 처리

# 스포츠학부 실기고사 평가기준표

## 2. 스포츠학부 실기고사 평가기준표(여)

종목 점수	제자리멀리뛰기 (cm)	앉아윗몸앞으로굽히기 (cm)	앉아메디신볼던지기 (m)	윗몸일으키기 (회)/1분
175	235 이상	35 이상	5.0 이상	70 이상
170	234~233	34	4.99~4.94	69~68
165	232~231	33	4.93~4.88	67~66
160	230~229	32	4.87~4.82	65~64
155	228~227	31	4.81~4.76	63~62
150	226~225	30	4.75~4.70	61~60
145	224~223	29	4.69~4.64	59~58
140	222~221	28	4.63~4.58	57~56
135	220~219	27	4.57~4.52	55~54
130	218~217	26	4.51~4.46	53~52
125	216~215	25	4.45~4.40	51~50
120	214~213	24	4.39~4.34	49~48
115	212~211	23	4.33~4.28	47~46
110	210~209	22	4.27~4.22	45~44
105	208~207	21	4.21~4.16	43~42
100	206~205	20	4.15~4.10	41~40
95	204~203	19	4.09~4.04	39~38
90	202~201	18	4.03~3.98	37~36
85	200~199	17	3.97~3.92	35~34
80	198 이하	16 이하	3.91 이하	33 이하

※ 실격 처리된 종목은 '0'점 처리

# 정원의외특별전형 (가·나·다군 특성화고교졸업자)

모집인원

28명

대학	모집단위	모집군 및 인원			대학	모집단위	모집군 및 인원		
		가	나	다			가	나	다
경제통상대학	경제학과	3			공과대학	전기공학부			2
	글로벌통상학과	2				기계공학부			2
경영대학	경영학부	3			IT대학	컴퓨터학부 *			3
	회계학과	3				전자정보공학부(전자공학전공)			2
	벤처중소기업학과	3				전자정보공학부(IT융합전공) *		2	
						글로벌미디어학부 *			3

※ 자연계열은 자연계열1 및 자연계열2(\*)로 구분

※ 교직이수 가능 모집단위는 p.12 참고

## 지원자격

초·중등교육법 시행령 제91조 제1항에 따른 특성화고등학교(자연현장실습 등 체험 위주의 교육을 전문으로 실시하는 고등학교 제외)의 교육과정을 이수한 졸업(예정)자로 2025학년도 대학수학능력시험에 응시하여야 하며, 아래의 사항 중 하나에 해당하는 자

- 지원 모집단위에 해당하는 특성화고교 동일계열 기준학과를 이수한 자
- 지원 모집단위에 해당하는 특성화고교 동일계열 기준학과를 이수하지 않았으나, 특성화고등학교에서 지원 모집단위와 관련된 전문교과를 30단위(학점) 이상 이수한 자

※ 특성화고등학교는 특성화고 및 특성화고와 같은 교육과정을 운영하는 일반고(종합고 포함)를 의미함  
 ※ 마이스터고등학교, 평생교육법에 따른 학력인정 평생교육시설 졸업(예정)자는 지원할 수 없음

계열	대학	모집단위	교육과정의 기준학과명	동일계열 인정 교과 (2015 개정 교육과정)
경상 계열	경제 통상 대학	경제학과	경영정보과, 회계정보과, 무역정보과, 유통정보과, 금융정보과, 정보처리과, 콘텐츠개발과, 전자상거래과, 상업디자인과, 관광경영과, 금융과, 경영·사무과, 재무·회계과, 유통과, 판매과	경영·금융 교과
		글로벌 통상학과	무역정보과, 경영정보과, 유통정보과, 전자상거래과, 금융정보과, 상업디자인과, 회계정보과, 관광경영과, 콘텐츠개발과, 정보처리과, 경영·사무과, 금융과, 유통과, 판매과, 재무·회계과	
경영 대학	경영학부	경영정보과, 회계정보과, 유통정보과, 유통경영과, 금융정보과, 정보처리과, 콘텐츠개발과, 전자상거래과, 관광경영과, 무역정보과, 컴퓨터게임과, 컴퓨터응용과, 농산물유통전문과, 경영·사무과, 관광·레저과, 금융과, 문화콘텐츠과, 유통과, 재무·회계과, 정보컴퓨터과, 판매과		
	회계학과	회계정보과, 금융정보과, 경영정보과, 무역정보과, 유통정보과, 유통경영과, 전자상거래과, 관광경영과, 경영·사무과, 재무·회계과, 유통과, 금융과, 판매과		
	벤처중소 기업학과	경영정보과, 유통정보과, 금융정보과, 회계정보과, 유통경영과, 무역정보과, 전자상거래과, 콘텐츠개발과, 경영·사무과, 재무·회계과, 유통과, 금융과, 판매과		

지원자격

계열	대학	모집단위	교육과정의 기준학과명	동일계열 인정 교과 (2015 개정 교육과정)
자연계열	공과대학	전기공학부	전자기계과, 전기과, 전자과, 통신과, 컴퓨터응용과, 정보처리과, 정보통신과, 전자통신과, 자동차과, 정보컴퓨터과	화학공업 교과 전기·전자 교과 기계 교과 정보·통신 교과 재료 교과
		기계공학부	기계과, 전자기계과, 자동차과, 조선과, 항공과, 금속재료과, 농업기계과, 냉동공조과, 동력기계과, 정보컴퓨터과, 세라믹과, 산업설비과	
	IT대학	컴퓨터학부	정보처리과, 컴퓨터게임과, 컴퓨터응용과, 전자계산기와, 컴퓨터구조과, 컴퓨터응용학과, 정보통신과, 전자통신과, 소프트웨어학과, 정보컴퓨터과, 전기과, 방송·통신과	전기·전자 교과 정보·통신 교과
		전자정보공학부 (전자공학, IT융합)	전자과, 통신과, 컴퓨터응용과, 전자통신과, 정보통신과, 전자계산기와, 방송통신과, 정보컴퓨터과, 전기과, 방송·통신과	
		글로벌미디어학부	정보처리과, 콘텐츠개발과, 정보통신과, 상업디자인과, 컴퓨터응용과, 컴퓨터구조과, 디자인과, 컴퓨터게임과, 전자계산기와, 멀티미디어과, 실내디자인과, 문화콘텐츠과, 방송·통신과, 정보컴퓨터과	디자인·문화콘텐츠 교과 정보·통신 교과

※ 2개 이상의 특성화고등학교에 재학한 수험생은 최종 전공을 기준으로 기준학과 적용  
 ※ 2015 개정 교육과정 이전 졸업자 동일계열 인정 교과 범위  
 - [경제통상대학, 경영대학] : 상업(정보)에 관한 교과  
 - [공과대학] : 공업에 관한 교과  
 - [IT대학] : 상업(정보)에 관한 교과, 공업에 관한 교과

전형방법

가. 전형요소 및 반영비율

전형방법	전형요소 및 반영 비율		최고점	최저점	총점
일괄합산	대학수학능력시험 성적	100%	1,000점	0점	1,000점

나. 대학수학능력시험 성적 반영영역 및 반영방법

1) 반영영역

계열 구분	2025학년도 수능 응시 영역	
	응시 영역	선택과목
경상계열 자연계열1 자연계열2	국어, 수학, 영어, 탐구(사회/과학/직업), 한국사	[국어] 화법과 작문, 언어와 매체 중 택1 [수학] 확률과 통계, 미적분, 기하 중 택1 [탐구] 사회/과학/직업 구분 없이 택2

※ 대학수학능력시험 활용지표: 표준점수(국어, 수학), 등급(영어, 한국사), 백분위(탐구)  
 ※ 자연계열1, 2 모집단위는 p.13 및 p.29 참고

2) 반영방법

계열 구분	반영영역 및 비율(%)							
	국어		수학			영어	탐구(사회/과학/직업)	
	화법과 작문	언어와 매체	확률과 통계	미적분	기하		과목①	과목②
	표준점수 활용					등급점수 활용	백분위 활용	
경상계열	25		35			20	10	10
자연계열1 자연계열2	20		35			20	12.5	12.5

※ 각 계열별 지정된 수능영역에 응시하지 않은 경우 해당영역은 '0점' 처리함  
 ※ 자세한 대학수학능력시험 영역별 반영비율 및 환산방법은 p.47~49 참고

가) 영어영역 등급별 점수표

구분	1등급	2등급	3등급	4등급	5등급	6등급	7등급	8등급	9등급
점수	200	194	186	173	144	116	87	44	0

나) 수능영역별 가산점 반영 방법

계열 구분	해당 영역	가산점 반영방법																
자연계열1	수학(미적분,기하)	수험생이 취득한 수능 표준점수의 7%																
	탐구(과학)	수험생이 취득한 수능 백분위점수의 5% (1과목당 2.5%, 최대 2과목 반영)																
자연계열2	수학(미적분,기하)	수험생이 취득한 수능 표준점수의 5%																
	탐구(과학)	수험생이 취득한 수능 백분위점수의 5% (1과목당 2.5%, 최대 2과목 반영)																
전 계열	한국사	등급별 가산점																
		<table border="1"> <thead> <tr> <th>1등급</th> <th>2등급</th> <th>3등급</th> <th>4등급</th> <th>5등급</th> <th>6등급</th> <th>7등급</th> <th>8등급</th> <th>9등급</th> </tr> </thead> <tbody> <tr> <td>4.0</td> <td>3.5</td> <td>3.0</td> <td>2.5</td> <td>2.0</td> <td>1.5</td> <td>1.0</td> <td>0.5</td> <td>0</td> </tr> </tbody> </table>	1등급	2등급	3등급	4등급	5등급	6등급	7등급	8등급	9등급	4.0	3.5	3.0	2.5	2.0	1.5	1.0
1등급	2등급	3등급	4등급	5등급	6등급	7등급	8등급	9등급										
4.0	3.5	3.0	2.5	2.0	1.5	1.0	0.5	0										

※ 가산점은 총점에 가산하며, 가산점을 포함하여 1,000점을 초과할 수도 있음

**선발 원칙**

가. 대학수학능력시험 환산점수의 총점 순으로 선발  
 나. 동점자 처리기준(총점이 동점인 경우 다음 순서를 따름)

계열 구분	1순위	2순위	3순위	4순위
경상계열	수능 수학	수능 국어	수능 영어	수능 탐구(사회/과학/직업) (2개 과목의 합)
자연계열1 자연계열2	수능 수학	수능 탐구(사회/과학/직업) (2개 과목의 합)	수능 영어	수능 국어

※ 영역별 수능성적은 본교 환산점수이며 가산점 포함

**전형일정**

별도의 고사 없음

**제출서류**

구분	내용
국내 고등학교 졸업(예정)자	<ul style="list-style-type: none"> <li>• 학교생활기록부</li> <li>- 학생부 전산자료 활용 동의자 : 별도 제출 필요 없음</li> <li>- 학생부 전산자료 비동의자 및 비대상교 : 출신고교장 직인 및 간인이 날인된 학교생활기록부 1부</li> <li>※ 단, 민원서비스 발급서류의 경우 학교장 직인 및 간인 불필요</li> </ul>

※ 2024.09.01.(일) 이후 발급한 서류에 한함  
 ※ 모든 제출서류는 원본 제출이 원칙이며, 제출서류는 일절 반환하지 않음  
 ※ 서류 제출 시 유의사항 (서류 도착 확인 방법 등은 p.51~54 참고)

※ 모든 제출서류는 날장마다 우측 하단에 본교 수험번호 및 성명을 기재함

우편 발송용 봉투표지를 출력하여 봉투에 부착

제출 서류 날장마다 우측 하단에 성명 및 본교 수험번호 필수 기재

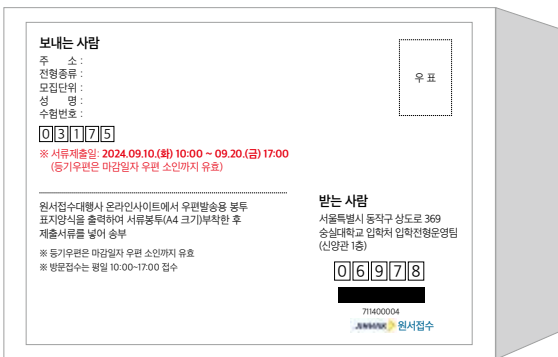



# 정원의특별전형 (가·나·다)군 농어촌학생

모집인원

78명

대학	모집단위	모집군 및 인원			대학	모집단위	모집군 및 인원		
		가	나	다			가	나	다
인문대학	기독교학과	2			자연과학대학	수학과			3
	영어영문학과		2			물리학과			3
	독어독문학과		2			화학과			2
	불어불문학과	2				정보통계·보험수리학과 *			3
	일어일문학과	2				의생명시스템학부			2
	철학과	2				화학공학과			2
법과대학	사학과	2			공과대학	신소재공학과			2
	법학과	4				전기공학부			2
사회과학대학	국제법무학과	2				기계공학부			2
	사회복지학부			2		건축학부(건축학·건축공학전공) *	2		
	행정학부	3				컴퓨터학부 *			3
경영대학	정치외교학과	2				IT대학	전자정보공학부(전자공학전공)		
	평생교육학과	2			전자정보공학부(IT융합전공) *			3	
	경영학부	5			글로벌미디어학부 *				2
	회계학과	2			소프트웨어학부 *		3		
	벤처중소기업학과	2			시용합학부 *				3

※ 자연계열은 자연계열1 및 자연계열2(\*)로 구분  
 ※ 교직이수 가능 모집단위는 p.12 참고

## 지원자격

국내 고등학교 졸업(예정)자로 2025학년도 대학수학능력시험에 응시하여야 하며, 아래 지원자격에 해당하는 자

구분	내용
농어촌학생	<ul style="list-style-type: none"> <li>• 유형1(6년): 학생 본인이 농어촌지역에 소재한 학교에서 중학교 입학일부터 고등학교 졸업일까지 전 교육과정을 이수하고 같은 기간 동안 부·모·학생(본인) 모두가 농어촌 지역에 거주한 자</li> <li>• 유형2(12년): 학생 본인이 농어촌지역에 소재한 학교에서 초·중·고 전 교육과정을 이수하고, 같은 기간 동안 본인이 농어촌 지역에 거주(초등학교 입학일부터 고등학교 졸업일까지)한 자</li> <li>※ 농어촌지역: 【지방자치법】 제3조(지방자치단체의 법인격과 관할)에 따른 읍·면 지역 및 【도서벽지 교육진흥법】 제2조(정의)에 따른 도서벽지 지역</li> <li>※ 특수목적고등학교(과학고, 외국어고, 국제고, 예술고, 체육고, 마이스터고), 【평생교육법】에 따른 학력인정평생교육시설, 검정고시, 비인가 대안학교 졸업(예정)자는 지원할 수 없음</li> <li>※ 재학기간과 거주기간은 연속된 연수만을 인정함(학업 중단 후 재입학할 경우에도 거주기간은 중간 단절 없이 연속되어야 함)</li> </ul>

### 농어촌학생 지원자격 유의사항

1. 초·중·고등학교 소재지 및 거주지가 졸업 이후 또는 재학 중 행정구역 개편 등으로 변경된 경우에는 『입학일』을 기준으로 인정함
2. 주민등록 주소지가 졸업일 이전에 행정구역상 읍·면 이외의 지역으로 변경될 경우 지원자격 미달 불합격 처리함
3. 농어촌 지역 거주 인정기간(입학일로부터 졸업일까지) 중 주민등록초본 상 지원자 및 부·모 중 1명이 단 하루라도 말소된 기록이 있는 경우 농어촌 거주사실을 인정하지 않음
4. 주민등록표에 직권 말소, 신고 말소 또는 거주불명 기록이 있는 경우, 당해 기간은 농어촌 지역에 거주한 것으로 인정하지 않음
5. 부·모가 이혼한 경우, 법률상 이혼일(또는 친권자지정협의일) 이후부터는 친권이 있는 부 또는 모를 부모로 보고, 친권과 양육권이 경합하는 경우에는 지원자와 함께 거주한 부 또는 모를 부모로 봄
6. 농어촌 자격 인정 기간 중 부·모가 사망한 경우, 법률상의 사망일 이전까지 농어촌지역에 거주하였어야 함
7. 입양자의 경우, 입양일 이후부터는 친권이 있는 양부·모를 부모로 보고, 친권과 양육권이 경합하는 경우에는, 지원자와 함께 거주한 부 또는 모를 부모로 봄
8. 부정한 방법(위장전입, 주소 허위이전)으로 지원하여 합격(입학)한 경우 기간에 관계없이 합격(입학)을 취소함
9. 재학기간과 거주기간은 연속된 연수만을 인정함(학업 중단 후 재입학할 경우에도 거주기간은 중간 단절 없이 연속되어야 함)
10. 학생과 부모의 거주는 각각의 주민등록상 거주기록과 일치해야 함
11. 농어촌지역 학교 교육과정 이수 여부는 학교생활기록부 학적사항을 근거로 판단함

### 행정구역(읍, 면)의 적용

1. 초·중·고등학교 재학 당시의 행정구역(읍·면) 단위를 기준으로 적용함
2. 초·중·고등학교 재학 중에 읍·면지역에서 시(市) 지역으로 행정구역이 개편된 경우, 당해 시(市)지역을 읍·면 지역으로 인정함(제출서류를 통해 행정구역 개편이 증빙되어야 함)
3. 2개 이상의 학교에 재학한 경우, 해당 학교 모두 읍·면 지역에 소재하는 학교여야 하되 동일한 지역은 아니어도 됨

### 전형방법

#### 가. 전형요소 및 반영비율

전형방법	전형요소 및 반영 비율	최고점	최저점	총점	
일괄합산	대학수학능력시험 성적	100%	1,000점	0점	1,000점

#### 나. 대학수학능력시험 성적 반영영역 및 반영방법

##### 1) 반영영역

계열 구분	2025학년도 수능 응시 영역	
	응시 영역	선택과목
인문계열 경상계열 자연계열1 자연계열2	국어, 수학, 영어, 탐구(사회/과학), 한국사	[국어] 화법과 작문, 언어와 매체 중 택1 [수학] 확률과 통계, 미적분, 기하 중 택1 [탐구] 사회/과학 구분 없이 택2

※ 대학수학능력시험 활용지표: 표준점수(국어, 수학), 등급(영어, 한국사), 백분위(탐구)

※ 자연계열1, 2 모집단위는 p.13 및 p.33 참고

2) 반영방법

계열 구분	반영영역 및 비율(%)							
	국어		수학			영어	탐구(사회/과학)	
	화법과 작문	언어와 매체	확률과 통계	미적분	기하		과목①	과목②
	표준점수 활용					등급점수 활용	백분위 활용	
인문계열	35		25			20	10	10
경상계열	25		35			20	10	10
자연계열1 자연계열2	20		35			20	12.5	12.5

※ 각 계열별 지정된 수능영역에 응시하지 않은 경우 해당영역은 '0점' 처리함  
 ※ 자세한 대학수학능력시험 영역별 반영비율 및 환산방법은 p.47~49 참고

가) 영어영역 등급별 점수표

구분	1등급	2등급	3등급	4등급	5등급	6등급	7등급	8등급	9등급
점수	200	194	186	173	144	116	87	44	0

나) 수능영역별 가산점 반영 방법

계열 구분	해당 영역	가산점 반영방법																
자연계열1	수학(미적분,기하)	수험생이 취득한 수능 표준점수의 7%																
	탐구(과학)	수험생이 취득한 수능 백분위점수의 5% (1과목당 2.5%, 최대 2과목 반영)																
자연계열2	수학(미적분,기하)	수험생이 취득한 수능 표준점수의 5%																
	탐구(과학)	수험생이 취득한 수능 백분위점수의 5% (1과목당 2.5%, 최대 2과목 반영)																
전 계열	한국사	등급별 가산점																
		<table border="1"> <thead> <tr> <th>1등급</th> <th>2등급</th> <th>3등급</th> <th>4등급</th> <th>5등급</th> <th>6등급</th> <th>7등급</th> <th>8등급</th> <th>9등급</th> </tr> </thead> <tbody> <tr> <td>4.0</td> <td>3.5</td> <td>3.0</td> <td>2.5</td> <td>2.0</td> <td>1.5</td> <td>1.0</td> <td>0.5</td> <td>0</td> </tr> </tbody> </table>	1등급	2등급	3등급	4등급	5등급	6등급	7등급	8등급	9등급	4.0	3.5	3.0	2.5	2.0	1.5	1.0
1등급	2등급	3등급	4등급	5등급	6등급	7등급	8등급	9등급										
4.0	3.5	3.0	2.5	2.0	1.5	1.0	0.5	0										

※ 가산점은 총점에 가산하며, 가산점을 포함하여 1,000점을 초과할 수도 있음

선발 원칙

가. 대학수학능력시험 환산점수의 총점 순으로 선발  
 나. 동점자 처리기준(총점이 동점인 경우 다음 순서를 따름)

계열 구분	1순위	2순위	3순위	4순위
인문계열	수능 국어	수능 수학	수능 영어	수능 탐구(사회/과학) (2개 과목의 합)
경상계열	수능 수학	수능 국어	수능 영어	수능 탐구(사회/과학) (2개 과목의 합)
자연계열1 자연계열2	수능 수학	수능 탐구(사회/과학) (2개 과목의 합)	수능 영어	수능 국어

※ 영역별 수능성적은 본교 환산점수이며 가산점 포함

전형일정

별도의 고사 없음

제출서류

가. 지원서류

구분		내용
학력 서류	국내 고등학교 졸업(예정)자	<ul style="list-style-type: none"> <li>• 학교생활기록부                             <ul style="list-style-type: none"> <li>- 학생부 전산자료 활용 동의자 : 별도 제출 필요 없음</li> <li>- 학생부 전산자료 비동의자 및 비대상교 : 출신고교장 직인 및 간인이 날인된 학교생활기록부 1부</li> </ul> </li> <li>※ 단, 민원서비스 발급서류의 경우 학교장 직인 및 간인 불필요</li> </ul>
자격 서류	농어촌학생 <sup>1)</sup>	<ul style="list-style-type: none"> <li>• 농어촌학생 지원자격 확인서(유형1) 1부</li> <li>• 중학교 학교생활기록부 1부</li> <li>• 가족관계증명서 1부(지원자 기준)</li> <li>• 지원자·부·모 주민등록표초본 각 1부 ※ 과거 주소이력 포함</li> <li>• (부 또는 모가 외국인일 경우)외국인등록사실증명 (체류지 변경사항 포함) 1부</li> <li>• (부 또는 모가 사망한 경우)기본증명서 1부, 말소자초본 1부</li> <li>• (부모가 이혼한 경우) 혼인관계증명서(상세) 1부, 지원자의 기본증명서(상세) 1부</li> </ul>
		<ul style="list-style-type: none"> <li>• 농어촌학생 지원자격 확인서(유형2) 1부</li> <li>• 초등학교 및 중학교 학교생활기록부 각 1부</li> <li>• 지원자의 주민등록표초본 1부 ※ 과거 주소이력 포함</li> </ul>

※ 상기 서류는 2024.09.01.(일) 이후 발급한 서류에 한함. 단, 하단의 해당 서류는 기간 내 발급하여 제출하여야 함

- 농어촌 자격서류는 원서접수 마감일 기준 1개월 이내[2024.12.03.이후] 발급한 서류이어야 함

※ 모든 제출서류는 원본 제출이 원칙이며, 제출서류는 일절 반환하지 않음

※ 주민등록표초본, 가족관계증명서 제출 시 주민등록번호가 모두 표기된 서류를 제출함(열람용 제출불가)

※ 서류 제출 시 유의사항 (서류 도착 확인 방법 등은 p.51~54 참고)

※ 주 1) 연속된 학기가 아닌 경우 거주 사실 확인을 위한 추가서류 요청을 할 수 있음

제출서류

나. 최종합격자 추가 제출서류

- 1) 대상자 : 농어촌학생 최종 합격생 중 원서접수 당시 졸업예정자
- 2) 제출기간 : 2025.02.19.(수) ~ 02.21(금)까지(마감일자 우편소인 유효)
- 3) 제출처 : 입학전형운영팀(신양관 1층)으로 우편 또는 방문 제출
- 4) 제출서류

가. 유형1(6년) : 고등학교 졸업증명서 1부, 부·모·지원자의 주민등록표초본(※ 과거 주소이력 포함) 각 1부, 가족관계증명서(지원자 기준) 1부

나. 유형2(12년) : 고등학교 졸업증명서 1부, 지원자의 주민등록표초본(※ 과거 주소이력 포함) 1부

5) 제출 유의사항

- 추가 제출서류는 모두 고등학교 졸업일 이후에 발급된 것이어야 하며, 방문 또는 우편발송 시 서류봉투 겉면에 본교 수험번호, 학과(모집단위), 성명을 기재하기 바람
- 고등학교 졸업증명서 발급이 어려운 경우, 고등학교 졸업장 사본에 출신 고등학교 원본 대조필 도장을 날인 받아 제출해야함

※ 모든 제출서류는 날장마다 우측 하단에 본교 수험번호 및 성명을 기재함

우편 발송용 봉투표지를 출력하여 봉투에 부착	제출 서류 날장마다 우측 하단에 성명 및 본교 수험번호 필수 기재
<div style="border: 1px solid black; padding: 10px;"> <p><b>보내는 사람</b></p> <p>주 소 : <span style="float: right;">우 표</span></p> <p>전형종류 : <span style="float: right;">우 표</span></p> <p>모집단위 : <span style="float: right;">우 표</span></p> <p>성 명 : <span style="float: right;">우 표</span></p> <p>수험번호 : <span style="float: right;">우 표</span></p> <p style="text-align: center;"><b>031175</b></p> <p style="text-align: center; color: red;">※ 서류제출일: 2024.09.10.(화) 10:00 ~ 09.20.(금) 17:00 (등기우편은 마감일자 우편 소인까지 유효)</p> <hr/> <p>원서접수대행사 온라인사이트에서 우편발송용 봉투 표지양식을 출력하여 서류봉투(A4 크기) 부착한 후 제출서류를 넣어 송부</p> <p>※ 등기우편은 마감일자 우편 소인까지 유효 ※ 방문접수는 평일 10:00-17:00 접수</p> <p style="text-align: right;"><b>받는 사람</b></p> <p style="text-align: right;">서울특별시 동작구 상도로 369 송실대학교 입학처 입학전형운영팀 (신양관 1층)</p> <p style="text-align: right; border: 1px solid black; padding: 2px;"><b>06978</b></p> <p style="text-align: right; font-size: small;">71440004 원서접수</p> </div>	

# 정원의특별전형 (가·다군 기초생활수급자및차상위계층)

모집인원

41명

대학	모집단위	모집군 및 인원			대학	모집단위	모집군 및 인원		
		가	나	다			가	나	다
경제통상대학	경제학과	5			공과대학	화학공학과			5
						신소재공학과			5
						전기공학부			5
						기계공학부			6
	글로벌통상학과	5				산업·정보시스템공학과 *	5		
						건축학부(건축학·건축공학전공) *	3		
						건축학부(실내건축전공) *	2		

※ 자연계열은 자연계열1 및 자연계열2(\*)로 구분  
 ※ 교직이수 가능 모집단위는 p.12 참고

## 지원자격

고등학교 졸업(예정)자 또는 관계 법령에 의하여 고등학교 졸업과 동등 이상의 학력이 있다고 인정된 자로 2025학년도 대학수학능력시험에 응시하여야 하며, 아래 각 항목 중 어느 하나에 해당하는 자

구분	내용
기초생활수급자	• 【국민기초생활보장법】 제2조(기본이념) 제1호, 제2호에 따른 수급(권)자
차상위계층	• 【국민기초생활보장법】 제2조(기본이념) 제10호에 따른 차상위계층
한부모가족 지원대상자	• 【한부모가족지원법】 제5조(지원대상자의 범위) 및 제5조의2(지원대상자의 범위에 대한 특례)에 따른 지원대상자

전형방법

가. 전형요소 및 반영비율

전형방법	전형요소 및 반영 비율		최고점	최저점	총점
일괄합산	대학수학능력시험 성적	100%	1,000점	0점	1,000점

나. 대학수학능력시험 성적 반영영역 및 반영방법

1) 반영영역

계열 구분	2025학년도 수능 응시 영역	
	응시 영역	선택과목
경상계열 자연계열1 자연계열2	국어, 수학, 영어, 탐구(사회/과학), 한국사	[국어] 화법과 작문, 언어와 매체 중 택1 [수학] 확률과 통계, 미적분, 기하 중 택1 [탐구] 사회/과학 구분 없이 택2

※ 대학수학능력시험 활용지표: 표준점수(국어, 수학), 등급(영어, 한국사), 백분위(탐구)

※ 자연계열1, 2 모집단위는 p.13 및 p.38 참고

2) 반영방법

계열 구분	반영영역 및 비율(%)						탐구(사회/과학)	
	국어		수학			영어	탐구(사회/과학)	
	화법과 작문	언어와 매체	확률과 통계	미적분	기하		과목①	과목②
	표준점수 활용					등급점수 활용	백분위 활용	
경상계열	25		35			20	10	10
자연계열1 자연계열2	20		35			20	12.5	12.5

※ 각 계열별 지정된 수능영역에 응시하지 않은 경우 해당영역은 '0점' 처리함

※ 자세한 대학수학능력시험 영역별 반영비율 및 환산방법은 p.47~49 참고

가) 영어영역 등급별 점수표

구분	1등급	2등급	3등급	4등급	5등급	6등급	7등급	8등급	9등급
점수	200	194	186	173	144	116	87	44	0

전형방법

나) 수능영역별 가산점 반영 방법

계열 구분	해당 영역	가산점 반영방법																		
자연계열1	수학(미적분,기하)	수험생이 취득한 수능 표준점수의 7%																		
	탐구(과학)	수험생이 취득한 수능 백분위점수의 5% (1과목당 2.5%, 최대 2과목 반영)																		
자연계열2	수학(미적분,기하)	수험생이 취득한 수능 표준점수의 5%																		
	탐구(과학)	수험생이 취득한 수능 백분위점수의 5% (1과목당 2.5%, 최대 2과목 반영)																		
전 계열	한국사	등급별 가산점																		
		<table border="1"> <thead> <tr> <th>1등급</th> <th>2등급</th> <th>3등급</th> <th>4등급</th> <th>5등급</th> <th>6등급</th> <th>7등급</th> <th>8등급</th> <th>9등급</th> </tr> </thead> <tbody> <tr> <td>4.0</td> <td>3.5</td> <td>3.0</td> <td>2.5</td> <td>2.0</td> <td>1.5</td> <td>1.0</td> <td>0.5</td> <td>0</td> </tr> </tbody> </table>	1등급	2등급	3등급	4등급	5등급	6등급	7등급	8등급	9등급	4.0	3.5	3.0	2.5	2.0	1.5	1.0	0.5	0
		1등급	2등급	3등급	4등급	5등급	6등급	7등급	8등급	9등급										
4.0	3.5	3.0	2.5	2.0	1.5	1.0	0.5	0												

※ 가산점은 총점에 가산하며, 가산점을 포함하여 1,000점을 초과할 수도 있음

선발 원칙

가. 대학수학능력시험 환산점수의 총점 순으로 선발

나. 동점자 처리기준(총점이 동점인 경우 다음 순서를 따름)

구 분	1순위	2순위	3순위	4순위
경상계열	수능 수학	수능 국어	수능 영어	수능 탐구(사회/과학) (2개 과목의 합)
자연계열1 자연계열2	수능 수학	수능 탐구(사회/과학) (2개 과목의 합)	수능 영어	수능 국어

※ 영역별 수능성적은 본교 환산점수이며 가산점 포함

전형일정

별도의 고사 없음



제출서류

구분	내용
기초생활수급자	<ul style="list-style-type: none"> <li>수급자 증명서(주민센터 발급) 1부(지원자 기준)</li> </ul>
자격서류	<ul style="list-style-type: none"> <li>차상위 본인부담경감대상자 증명서 1부 (국민건강보험공단 발급)</li> <li>차상위계층 확인서 (주민센터 발급) 1부</li> <li>자활근로자 확인서 (주민센터 발급) 1부</li> <li>장애인연금, 장애수당, 장애아동수당 대상자 확인서(주민센터 발급) 1부</li> </ul> <p>※ 지원대상자가 본인이 아닌 경우</p> <ul style="list-style-type: none"> <li>주민등록표등본 및 가족관계증명서 각 1부(부 또는 모 기준, 주민등록번호 모두 표기) 추가 제출</li> <li>주민등록표등본 상 지원자와 대상자가 함께 거주하고 있어야 함</li> </ul>
한부모 가족지원 대상자	<ul style="list-style-type: none"> <li>한부모가족증명서 (주민센터 발급) 1부</li> </ul> <p>※ 장애인연급에 해당하는 경우, 차상위초과부가급여 대상자는 지원자격 인정 불가</p>

※ 기초생활수급자, 차상위계층, 한부모가족지원대상자 자격서류는 서류 제출시작일로부터 7일 이내[2024.12.24.(화) 이후] 발급한 서류이어야 함

※ 모든 제출서류는 원본 제출이 원칙이며, 제출서류는 일절 반환하지 않음

※ 주민등록표등본, 가족관계증명서 제출 시 주민등록번호가 모두 표기된 서류를 제출함(열람용 제출불가)

※ 서류 제출 시 유의사항 (서류 도착 확인 방법 등은 p.51~54 참고)

※ 모든 제출서류는 낱장마다 우측 하단에 본고 수험번호 및 성명을 기재함

우편 발송용 봉투표지를 출력하여 봉투에 부착      제출 서류 낱장마다 우측 하단에 성명 및 본고 수험번호 필수 기재

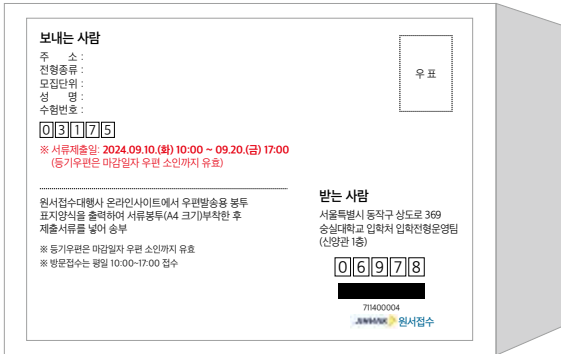

# 정원의외특별전형

## (㉠군 특성화고등을졸업한재직자)

모집인원

8명

대학	모집단위	모집군 및 인원		
		가	나	다
경제통상대학	금융경제학과		3	
	국제무역학과		2	
IT대학	미디어경영학과		3	

※ 최종 확정 모집인원은 원서접수 시 입학처 홈페이지(admission.ssu.ac.kr)에서 확인 가능

### 지원자격

다음의 요건을 모두 갖춘 자로서 2025년 3월 1일 기준으로 산업체에 재직 중인 자(고등교육법시행령 제29조제2항제14호 '다'목에 해당하는 자)

**가. 다음 중 어느 하나에 해당하는 자**

- 1) 【초·중등교육법 시행령】 제76조의3(고등학교의 구분) 제1호에 따른 일반고등학교에 재학하는 동안 시·도 교육감이 【직업교육훈련촉진법】에 따른 직업교육훈련기관 중 직업교육훈련위탁기관으로 선정한 기관에서 1년 이상의 직업교육훈련과정을 이수하고 해당 일반고등학교를 졸업한 자
- 2) 【초·중등교육법 시행령】 제90조(특수목적고등학교) 제1항제10호에 따른 산업수요 맞춤형 고등학교를 졸업한 자
- 3) 특성화고등학교등을 졸업한 자  
 「초·중등교육법 시행령」제91조제1항에 따른 특성화고등학교 중 자연현장실습 등 체험위주의 교육을 전문으로 실시하는 고등학교를 제외한 학교(「초·중등교육법 시행령」제76조의3제1호에 따른 일반고등학교에 설치된 학과 중 특성화고등학교에서 제공하는 것과 같은 교육과정으로 운영되는 학과 포함)
- 4) 【평생교육법】 제31조(학교형태의 평생교육시설) 제2항에 따른 학력인정 평생교육시설 중 특성화고등학교등에서 제공하는 것과 같은 교육과정을 운영하는 평생교육시설에서 해당 교육과정을 이수한 자

**나. 다음 중 어느 하나에 해당하는 산업체 근무 경력 기간의 합이 3년 이상일 것**

- 1) 가 의 1)부터 4)까지의 법령에 따라 학교를 졸업하거나 평생교육시설의 교육과정을 이수하기 전의 기간으로서 해당 학교나 평생교육시설에 재학하지 않은 기간 중에 산업체에서 근무한 기간
- 2) 가 의 1)부터 4)까지의 법령에 따라 학교를 졸업하거나 평생교육시설의 교육과정을 이수하기 직전 학기의 재학 중에 산업체에서 근무한 기간
- 3) 가 의 1)부터 4)까지의 법령에 따라 학교를 졸업하거나 평생교육시설의 교육과정을 이수한 후 산업체에서 근무한 기간

※ 산업체 범위 및 재직기간 산정 유의사항

구분	내용
산업체 범위	<ul style="list-style-type: none"> <li>• 아래의 기준 중 하나 이상을 충족해야 함                             <ul style="list-style-type: none"> <li>- 국가·지방자치단체 및 공공단체(소속 직원의 경우)</li> <li>- 【근로기준법】 제11조(적용범위)에 의거 상시근로자 5인(사업주 포함) 이상 사업체</li> <li>- 4대 보험 중 1개 이상 가입 사업체(창업·자영업자 포함)</li> <li>- 4대 보험 미가입 영세창업·자영업자는 사업자등록증을 소지하고, 세금 체납 사실이 없는 경우 지원 가능</li> <li>- 4대 보험 가입 대상 사업체가 아닌 1차 산업체 종사자는 국가·지방자치단체가 발급하는 공적증명서(농지원부 등) 확인을 통해 인정할 수 있음</li> </ul> </li> </ul>

구 분	내 용
재직기간 산정 기준 및 유의사항	<ul style="list-style-type: none"> <li>• 원서접수 기간 중 재직 중이 아닌 경우 지원 불가</li> <li>• 2025.03.01. 기준 재직 중이어야 함</li> <li>• 2025.03.01. 기준으로 재직기간(4대 보험 중 하나 이상에 가입된 기간)이 3년 이상(예정)이어야 함 ※ 3년 이상이라 함은 1개월을 30일로 계산하여 재직기간이 1,080일(30일×36개월) 이상인 경우를 의미함</li> <li>• 2개 이상의 산업체에서 재직할 경우 총 재직기간은 합산하여 산정하되, 중복되는 기간은 이중으로 합산하지 않음</li> <li>• 영세창업·지역일자 중 휴업기간 등 비영업기간은 재직기간 산정에서 제외함</li> <li>• 군 의무복무, 병역특례 경력 기간을 재직기간으로 포함하여 산정 가능함 ※ 단, 산업체(직장) 소속으로는 인정할 수 없으며, 원서접수 시점에 산업체(직장)에 소속되어 있지 않은 군복무자는 지원할 수 없음</li> </ul>

전형방법

**가. 전형요소 및 반영비율**

전형방법	전형요소 및 반영 비율	최고점	최저점	총점	
일괄합산	서류종합평가 성적	100%	50점	0점	50점

**나. 평가방법**

- 1) 평가자료 : 학교생활기록부
- 2) 평가요소

구 분	평가요소	평가기준	배점비율
학업 역량	교과성적	<ul style="list-style-type: none"> <li>• 고등학교 재학기간 중 성취한 학업성취도를 통해 고등교육을 이수하는데 필요한 학업수준 평가</li> <li>• 학기별 발전정도, 교과목 이수 환경을 고려하여 종합평가</li> </ul>	20%
	학업수행성실성		
진로 역량	진로탐색능력	<ul style="list-style-type: none"> <li>• 자신의 진로를 찾아나가는 다양한 경험의 과정, 자기주도적인 진로 목표 설정과 실행 노력 종합평가</li> </ul>	50%
	전공(계열)적합성	<ul style="list-style-type: none"> <li>• 지원 전공(계열) 관련 활동에서 나타나는 탐구 과정 및 심화 노력 종합평가</li> </ul>	
	선택과목이수적절성 및 성취수준	<ul style="list-style-type: none"> <li>• 고교 교육과정에서 지원 전공에 필요한 과목을 선택하여 이수한 정도와 해당 과목의 학업성취 수준</li> </ul>	
승실 역량	승실인재상적합성	<ul style="list-style-type: none"> <li>• 고교 생활에서 나타나는 의사소통역량 및 공동체 역량을 통해 승실공동체 적응가능성 평가</li> </ul>	30%
	성실성	<ul style="list-style-type: none"> <li>• 책임감을 가지고 자신의 의무를 다하는 태도(출결, 봉사)</li> </ul>	
	인성	<ul style="list-style-type: none"> <li>• 공동체의 기본 윤리와 원칙을 준수하는 태도</li> <li>• 학교폭력 조치사항을 반영하여 평가</li> </ul>	

선발 원칙

**가. 서류종합평가 총점 순으로 선발**

**나. 동점자 처리기준(총점이 동점인 경우 다음 순서를 따름)**

구 분	1순위	2순위
기준	서류종합평가 성적 중 '진로역량' 점수	서류종합평가 성적 중 '학업역량' 점수

※ 위 처리 기준 적용 후에도 동점인 경우 학생부종합전형운영위원회에서 심의하여 결정함

제출서류

가. 지원서류

구분		내용
학력 서류	국내 고등학교 졸업(예정)자	<ul style="list-style-type: none"> <li>• 학교생활기록부                             <ul style="list-style-type: none"> <li>- 학생부 전산자료 활용 동의자 : 별도 제출 필요 없음</li> <li>- 학생부 전산자료 비동의자 및 비대상교 : 출신고교장 직인 및 간인이 날인된 학교생활기록부 1부</li> </ul> </li> <li>※ 단, 민원서비스 발급서류의 경우 학교장 직인 및 간인 불필요</li> </ul>
자격 서류	4대보험 가입 산업체 종사자	<ul style="list-style-type: none"> <li>• 국민건강보험공단 발급 : minwon.nhic.or.kr</li> <li>• 지원자격 기간에 해당하는 산업체를 모두 포함하여 발급</li> <li>※ 건강보험자격득실 확인서로 재직여부 및 기간 확인이 어려운 경우 아래 증명서 중 1부로 제출</li> <li>① 국민연금 가입자 가입증명(www.nps.or.kr)</li> <li>② 고용·산재보험 자격 이력 내역서(total.kcomwel.or.kr)</li> <li>③ 4대 사회보험 가입자 가입내역 확인서(www.4insure.or.kr)</li> </ul>
	병역 관련서류 (해당자)	<ul style="list-style-type: none"> <li>• 군 경력을 재직기간으로 인정받아야 하는 경우 해당자에 한하여 제출</li> <li>- 전역자: 주민등록초본(병역사항 기재)</li> <li>- 복무중인 자: 병적증명서 또는 복무확인서</li> </ul>
	4대보험 미가입 영세창업· 자영업자	<ul style="list-style-type: none"> <li>• 사업자등록증명원(세무서 발급)</li> <li>• 납세증명서, 납부내역증명서 각 1부(세무서 발급)</li> <li>• 휴업/폐업사실증명원(세무서 발급)(해당자)</li> </ul>
	1차산업 (농업·수산업) 종사자	<ul style="list-style-type: none"> <li>• 국가·지방자치단체가 발급하는 공적증명서(농지원부 등)</li> </ul>

※ 지원자격서류는 원서접수 시작일[2024.12.31.]이후 발급, 그 외 서류는 2024.09.01.(일) 이후 발급한 서류에 한함

※ 모든 제출서류는 원본 제출이 원칙이며, 제출서류는 일절 반환하지 않음

※ 서류 제출 시 유의사항 (서류 도착 확인 방법 등은 p.51~54 참고)

나. 최종합격(입학)자 추가서류 제출

1) 최종합격(입학)자는 2025.03.01.(토) 기준 재직 사실 확인을 위한 서류를 제출해야 함

- 제출기한 : 2025.03.07.(금)까지

- 제출처 : 학과사무실

2) 제출서류 : 건강보험자격득실확인서 1부(국민건강보험공단발급 : minwon.nhic.or.kr)

※ 건강보험자격득실확인서로 재직여부 및 기간 확인이 어려운 경우 아래 증명서 중 1부로 제출



① 국민연금 가입자 가입증명(국민연금공단 발급 : www.nps.or.kr)

② 고용·산재보험 자격 이력 내역서(고용·산재보험 토탈서비스 발급 : total.kcomwel.or.kr)

③ 4대 사회보험 가입자 가입내역 확인서(4대 사회보험 정보연계센터 발급 : www.4insure.or.kr)

※ 모든 제출서류는 날장마다 우측 하단에 본교 수험번호 및 성명을 기재함

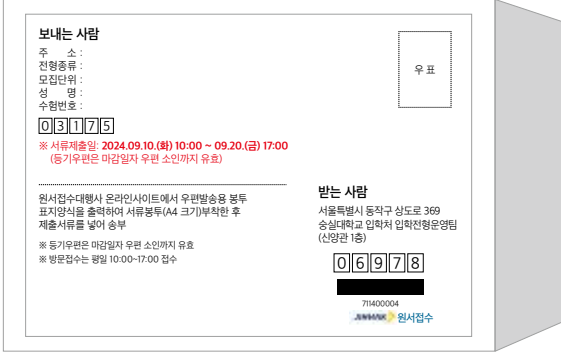
※ 모든 제출서류는 낱장마다 우측 하단에 본교 수험번호 및 성명을 기재함

우편 발송용 봉투표지를 출력하여 봉투에 부착	제출 서류 낱장마다 우측 하단에 성명 및 본교 수험번호 필수 기재
 <p><b>보내는 사람</b> 주 소 : 전형종류 : 모집단위 : 성 명 : 수험번호 : <b>031175</b> ※ 서류제출일 2024.09.10.(화) 10:00 ~ 09.20.(금) 17:00 (등기우편은 마감일자 우편 소인까지 유효)</p> <p><b>받는 사람</b> 서울특별시 동작구 상도로 369 송실대학교 입학처 입학전형운영팀 (신영관 1층) <b>06978</b> 71400004 원서접수</p>	 <p>112120000 김승실</p>

기타 안내사항

- 가. 특성화고등졸업한재직자전형 입학생은 타 학과(부)로 전과할 수 없음
- 나. 교육과정 문의: 금융경제학과 02-828-7343, 국제무역학과 02-828-7366, 미디어경영학과 02-820-0960



### Ⅲ. 대학수학능력시험 반영 방법

대학수학능력시험 반영 영역

대학수학능력시험 반영 방법

대학수학능력시험  
반영 영역

※ 자세한 환산방법 예시는 입학처 홈페이지(admission.ssu.ac.kr) '입학전형안내>정시>FAQ'를 참고 바랍니다.

계열 구분	2025학년도 수능 응시 영역	
	응시 영역	선택과목
인문계열 경상계열 자연계열1 자연계열2 자유전공학부(인문) 자유전공학부(자연)	국어, 수학, 영어, 탐구(사회/과학), 한국사	[국어] 화법과 작문, 언어와 매체 중 택1 [수학] 확률과 통계, 미적분, 기하 중 택1 [탐구] 사회/과학 구분 없이 택2
예체능계열	국어, 영어, 한국사	[국어] 화법과 작문, 언어와 매체 중 택1

※ 특성화고교졸업자전형 : [탐구 선택] 사회/과학/직업탐구 구분 없이 택2  
 ※ 대학수학능력시험 활용지표: 표준점수(국어, 수학), 등급(영어, 한국사), 백분위(탐구)  
 ※ 자연계열1, 2 모집단위는 p.13 참고

대학수학능력시험  
반영 방법

가. 반영 영역 및 반영 비율

계열 구분	반영영역 및 비율(%)							
	국어		수학			영어	탐구(사회/과학)	
	화법과 작문	언어와 매체	확률과 통계	미적분	기하		과목①	과목②
	표준점수 활용					등급점수 활용	백분위 활용	
인문계열	35			25		20	10	10
경상계열	25			35		20	10	10
자유전공학부(인문)	30			25		20	12.5	12.5
자연계열1 자연계열2 자유전공학부(자연)	20			35		20	12.5	12.5
예체능계열	50			-		50	-	-

1) 영어영역 등급별 점수표

전형 유형	1등급	2등급	3등급	4등급	5등급	6등급	7등급	8등급	9등급
수능위주	200	194	186	173	144	116	87	44	0
실기위주	150	146	140	131	111	91	71	41	0

2) 수능영역별 가산점 반영 방법

계열 구분	해당 영역	가산점 반영방법																
자유전공학부 (인문)	탐구(사회)	수험생이 취득한 수능 백분위점수의 5% (1과목당 2.5%, 최대 2과목 반영)																
자연계열1	수학(미적분,기하)	수험생이 취득한 수능 표준점수의 7%																
	탐구(과학)	수험생이 취득한 수능 백분위점수의 5% (1과목당 2.5%, 최대 2과목 반영)																
자연계열2 자유전공학부 (자연)	수학(미적분,기하)	수험생이 취득한 수능 표준점수의 5%																
	탐구(과학)	수험생이 취득한 수능 백분위점수의 5% (1과목당 2.5%, 최대 2과목 반영)																
전 계열	한국사	등급별 가산점																
		<table border="1"> <thead> <tr> <th>1등급</th> <th>2등급</th> <th>3등급</th> <th>4등급</th> <th>5등급</th> <th>6등급</th> <th>7등급</th> <th>8등급</th> <th>9등급</th> </tr> </thead> <tbody> <tr> <td>4.0</td> <td>3.5</td> <td>3.0</td> <td>2.5</td> <td>2.0</td> <td>1.5</td> <td>1.0</td> <td>0.5</td> <td>0</td> </tr> </tbody> </table>	1등급	2등급	3등급	4등급	5등급	6등급	7등급	8등급	9등급	4.0	3.5	3.0	2.5	2.0	1.5	1.0
1등급	2등급	3등급	4등급	5등급	6등급	7등급	8등급	9등급										
4.0	3.5	3.0	2.5	2.0	1.5	1.0	0.5	0										

※ 가산점은 총점에 가산하며, 가산점을 포함하여 1,000점을 초과할 수도 있음

나. 계열별 반영 방법

- 인문계열(인문대학, 법과대학, 사회과학대학)

구분	국어 (35%)	수학 (25%)	영어 (20%)	탐구(사회/과학)		합계 (100%)
				과목① (10%)	과목② (10%)	
만점	350점	250점	200점	100점	100점	1,000점
환산점수	변환점수x350	변환점수x250	등급점수	탐구변환 점수x100	탐구변환 점수x100	-

※ (국어, 수학) 변환점수 = 해당영역 수험생 표준점수 ÷ 교육과정평가원에서 발표하는 해당영역 표준점수 최고점  
 탐구변환점수 = 백분위 해당 변환표준점수 ÷ 변환표준점수 최고점(※ 탐구변환점수표는 추후 입학처 홈페이지 공지)  
 ※ 환산점수 계산 순서(국어과목 예시) : (수험생 표준점수×350)÷교육과정평가원에서 발표하는 표준점수 최고점

- 경상계열(경제통상대학, 경영대학)

구분	국어 (25%)	수학 (35%)	영어 (20%)	탐구(사회/과학)		합계 (100%)
				과목① (10%)	과목② (10%)	
만점	250점	350점	200점	100점	100점	1,000점
환산점수	변환점수x250	변환점수x350	등급점수	탐구변환 점수x100	탐구변환 점수x100	-

※ (국어, 수학) 변환점수 = 해당영역 수험생 표준점수 ÷ 교육과정평가원에서 발표하는 해당영역 표준점수 최고점  
 탐구변환점수 = 백분위 해당 변환표준점수 ÷ 변환표준점수 최고점(※ 탐구변환점수표는 추후 입학처 홈페이지 공지)  
 ※ 환산점수 계산 순서(국어과목 예시) : (수험생 표준점수×250)÷교육과정평가원에서 발표하는 표준점수 최고점  
 ※ 특성화고교졸업자전형 : [탐구 선택] 사회/과학/직업탐구 구분 없이 택2



• 자유전공학부(인문)

구분	국어 (30%)	수학 (25%)	영어 (20%)	탐구(사회/과학)		합계 (100%)
				과목① (12.5%)	과목② (12.5%)	
만점	300점	250점	200점	125점	125점	1,000점
환산점수	변환점수x300	변환점수x250	등급점수	탐구변환 점수x125	탐구변환 점수x125	-

※ (국어, 수학) 변환점수 = 해당영역 수험생 표준점수 ÷ 교육과정평가원에서 발표하는 해당영역 표준점수 최고점  
 탐구변환점수 = 백분위 해당 변환표준점수 ÷ 변환표준점수 최고점(※ 탐구변환점수표는 추후 입학처 홈페이지 공지)  
 ※ 환산점수 계산 순서(국어과목 예시) : (수험생 표준점수×300)÷교육과정평가원에서 발표하는 표준점수 최고점

• 자연계열1, 자연계열2, 자유전공학부(자연)

구분	국어 (20%)	수학 (35%)	영어 (20%)	탐구(사회/과학)		합계 (100%)
				과목① (12.5%)	과목② (12.5%)	
만점	200점	350점	200점	125점	125점	1,000점
환산점수	변환점수x200	변환점수x350	등급점수	탐구변환 점수x125	탐구변환 점수x125	-

※ (국어, 수학) 변환점수 = 해당영역 수험생 표준점수 ÷ 교육과정평가원에서 발표하는 해당영역 표준점수 최고점  
 탐구변환점수 = 백분위 해당 변환표준점수 ÷ 변환표준점수 최고점(※ 탐구변환점수표는 추후 입학처 홈페이지 공지)  
 ※ 환산점수 계산 순서(국어과목 예시) : (수험생 표준점수×200)÷교육과정평가원에서 발표하는 표준점수 최고점  
 ※ 특성화고교졸업자전형 : [탐구 선택] 사회/과학/직업탐구 구분 없이 택2

• 예체능계열[예술창작학부(문예창작전공), 스포츠학부]

구분	국어 (50%)	영어 (50%)	합계 (100%)
만점	150점	150점	300점
환산점수	변환점수x150	등급점수	-

※ (국어) 변환점수 = 해당영역 수험생 표준점수 ÷ 교육과정평가원에서 발표하는 해당영역 표준점수 최고점  
 ※ 환산점수 계산 순서(국어과목 예시) : (수험생 표준점수×150)÷교육과정평가원에서 발표하는 표준점수 최고점

## IV. 제출서류

서류제출 안내

제출서류 양식

# 서류제출 안내

## 서류 제출 기간

2024.12.31.(화) 10:00 ~ 2025.01.08.(수) 17:00

- ※ 등기우편은 마감일자 우편 소인까지 유효
- ※ 방문접수는 평일 10:00~17:00 접수

## 서류 제출 방법 및 제출처

### 가. 제출방법

원서접수대행사 온라인사이트에서 **우편발송용 봉투 표지양식**을 출력하여 서류봉투(A4 크기)에 부착한 후 제출서류를 넣어 송부

### 나. 제출처

전형 유형	전형명		제출처	
수능 위주	일반전형	가군	등기우편 : (06978) 서울시 동작구 상도로 369 송실대학교 입학처 입학전형운영팀  직접방문 : 신양관 1층 입학처 입학전형운영팀 (접수시간 : 10:00~17:00)	
		나군		
		다군		
실기 위주	일반전형	다군		예술창작학부(문예창작전공)
				스포츠학부
수능 위주	정원외 특별전형	가군		특성화고교졸업자
		나군	농어촌학생	
		다군	기초생활수급자및차상위계층	
학생부 종합	정원외 특별전형	나군	특성화고등을졸업한재직자	

## 서류도착 확인 방법

서류발송 2~3일 후부터 본교 입학처 홈페이지(admission.ssu.ac.kr) 또는 본인이 접수한 원서접수 대행사에서 확인 가능

## 서류 제출 유의사항

### 가. 공통 유의사항

- 모든 제출서류는 원본제출이 원칙이며, 제출된 서류는 일절 반환하지 않음(원본서류 제출이 불가능한 경우 원본과 사본을 지참한 후 본교를 직접 방문하여 제출하면 원본대조필한 후 반환함)
- 학교생활기록부의 경우 출신고등학교장이 원본대조필한 후 '학교장 직인 및 간인'을 날인한 경우 사본 제출도 인정함. 단, 국내고교에 한함
- 제출서류는 **2024.09.01.(일) 이후** 발급받은 서류를 제출함(단, 전형에 따라 발급기간 제한이 있는 경우가 있으므로 전형 안내 페이지에서 제출서류에 관한 상세 내용을 확인 바람)
- 전형별로 제출서류가 다르므로, 자신에게 해당되는 제출서류를 확인한 후 제출기간 내에 제출할 것
- 서류 미제출자 혹은 기한초과 서류제출자의 서류접수(영역)는 반영하지 않음
- 서류 도착 여부를 개별적으로 통보하지 않으므로 불이익이 발생하지 않도록 수험생 본인이 원서접수 대행사에서 반드시 확인해야 하며, 배달사고 등으로 기한 내에 서류가 도착하지 않을 경우 책임은 수험생 본인에게 있음

#### 나. 외국 고등학교 졸업자 서류 제출 유의사항

- 1) 졸업(예정)증명서, 성적증명서는 해당국가의 정부기관으로부터 아포스티유 또는 영사확인 받은 서류를 제출하여야 함  
※ 단, 서류 제출 기한 내 아포스티유 또는 영사확인이 불가능한 경우 최종 합격자에 한해 2025.02.28.(금)까지 제출
- 2) 영어 이외의 외국어로 된 제출서류는 한국어로 번역 '공증'하여 제출함
- 3) 아포스티유 협약과 관련한 자료는 외교통상부 해외안전여행 홈페이지([www.0404.go.kr](http://www.0404.go.kr))에서 확인 가능하며, 자세한 내용은 아포스티유 확인 제도 전용 상담전화 02-2100-7600(외교부)에 문의 바람
- 4) 외국고교 졸업(예정)으로 최종 합격한 수험생 중 기존에 아포스티유 혹은 영사확인 받은 서류를 제출하지 않았을시 2025.02.28.(금)까지 입학처(신양관 1층)로 아포스티유 또는 영사확인 받은 졸업증명서[또는 졸업장(Diploma)], 성적증명서를 반드시 제출하기 바라며, 외국고교 졸업자는 출신외국고교에 학력조회를 의뢰할 수 있으므로 출신외국고교의 'FAX번호'를 반드시 알아 둘 것[기간 내에 관련 증명서를 제출하지 않거나 제출한 서류가 학력조회와 상이한 경우 또는 회신이 안 될 경우 입학(합격)이 취소될 수 있음]

※ 일반전형 가, 나, 다군 및 실기위주 예술창작학부(문예창작전공), 스포츠학부는 졸업증명서만 제출(성적증명서 제출할 필요 없음)



# 제출서류 양식

【별표1】

## 농어촌 학생 지원자격 확인서 유형1 (중·고교에서 전 교육과정(6년)을 모두 이수한 자)

모 집 단 위		본 교 수 험 번 호	
성 명		생 년 월 일	
연 락 처	자택:	휴대폰:	
지 원 자 격 유형 1(6년)	학생 본인이 농어촌지역에 소재한 학교에서 중학교 입학일부터 고등학교 졸업일까지 전 교육과정을 이수하고 같은 기간 동안 부·모·학생(본인) 모두가 농어촌 지역에 거주한 자 ※ 재학기간과 거주기간은 연속된 연수만을 인정함		

### 재학했던 학교 정보

학교명	학교 주소(정확한 주소 기재)		
중학교	도(시)	시/군	읍(면)
고등학교	도(시)	시/군	읍(면)

※ 필요한 경우 칸을 나누거나 추가하여 기재할 수 있음

※ 확인서는 본 양식 출력-수기 작성, 또는 입력-인쇄 후 학교장의 직인을 받아 제출함

위 학생은 송실대학교 2025학년도 정시 농어촌학생의 유형1(6년)  
농어촌 또는 도서·벽지 출신자 지원자격을 갖추었음을 확인하여, 이 확인서를 제출합니다.

년 월 일 \_\_\_\_\_ 고등학교장 직인

송실대학교 총장 귀하



## V. 지원자 유의사항

공통 유의사항

원서접수 유의사항

대입 복수지원 및 이중등록 유의사항

대학입학전형자료 온라인 제공 안내

# 공통 유의사항

## 수험생 의무사항

수험생은 합격자 발표기간에 반드시 합격자 조회(확인)를 해야 할 의무가 있고, 조회(확인)하지 않아 발생하는 불이익에 대한 책임은 수험생 본인에게 있으며, 본교에서는 책임지지 않음  
(합격 여부는 대화 중 착오 가능성 및 개인정보보호 차원에서 전화로는 문의 받지 않음)

## 부정행위 등 유의사항

- 1) 서류의 위·변조, 허위증명서 제출 등 부정한 방법으로 합격(입학)한 사실이 확인될 경우에는 입학 전·후를 막론하고 기간에 관계없이 합격(입학)을 취소함
- 2) 대입지원에서 부정한 방법으로 지원하거나 이에 협조하여 공정한 학생선발 업무를 방해하는 경우, 입학(합격)무효 및 별도의 처벌을 받을 수 있음
- 3) 합격된 후라도 지원자격 미달 등 결격사유가 발견될 경우에는 합격(입학)을 취소 처리함
- 4) 최종 합격(입학)한 후 본교의 귀책사유가 아닌 이유로 합격(입학)이 취소되는 경우에는 등록금이 반환하지 않음  
다만, 등록금을 납부한 학기가 종료되지 않은 경우에는 【대학 등록금에 관한 규칙】 별표[등록금의 반환기준(제6조제2항 관련)]의 반환기준에 준하여 반환함.
- 5) 입학이 취소된 자는 일정 기간 동안 본교에 지원 및 입학할 수 없음

## 입학전형 자료 비공개 원칙

【개인정보보호법】 제35조 제4항 제3호 나목에 의하여 입학전형 평가성적 및 내용은 공개하지 않음

## 이의신청 절차 안내

입학전형 운영의 공정성 및 투명성 확보를 위해 이의신청 절차를 운영하며, 본교 입학전형에 응시한 수험생은 선발 결과에 대해 공식적으로 이의를 제기할 수 있음

### 이의 신청 처리 절차



## 기타 유의사항

- 1) 신입생은 학칙에 명시된 경우(입영, 질병)를 제외하고는 입학 후 1년 이내에는 휴학할 수 없음
- 2) 모집인원이 미달된 경우라도 입시성적이 저조하여 수능능력이 현저히 부족하다고 판단되는 지원자는 선발하지 않을 수 있음
- 3) 본 모집요강에 명시하지 않은 모든 사항에 대해서는 본교 입시관리위원회가 정하는 바에 따름
- 4) 2025년 2월 졸업예정자의 경우 당해년도에 졸업하지 못하면 지원자격 미달로 합격(입학)을 취소함 해당사실 발생 경우 즉시 본교 입학처에 통보 필수



# 원서접수 유의사항

## 원서접수 및 전형료 결제

- 1) 원서접수 시 전형에 따라 지원자격이 다르므로 반드시 지원자격을 확인한 후 접수하기 바라며, 지원자격을 확인하지 않아 발생하는 불이익에 대한 책임은 수험생 본인에게 있음
- 2) 성명, 주민등록번호는 주민등록표등본상에 기재된 내용과 일치해야 함[학생부 및 수능접수에 명기된 성명, 주민등록번호가 원서의 내용과 다를 경우에는 입증서류(주민등록표 등·초본)를 제출해야 함]
- 3) 원서접수 결제를 완료한 후에는 원서 및 제출서류의 내용을 변경하거나 접수를 취소할 수 없음
- 4) 전형료 결제(입금) 후에는 『원서 기재 내용의 수정 및 접수 취소, 전형료 환불 및 제출서류 반환은 불가능』하므로 신중히 작성(접수)해야 함
- 5) 공통원서의 연락처는 문서등록, 등록금 환불 신청 등 과정에 사용되므로 정확하게 기재해야 하며, 연락이 불가하여 수험생에게 불리하게 될 경우 이에 대한 책임은 수험생 본인에게 있음
- 6) 전형 기간 중 연락처 수정은 본교 입학처 홈페이지(admission.ssu.ac.kr)에서 수험생 본인이 직접 수정해야 함

연락처 수정 기간: 2025.02.07.(금) ~ 02.13.(목)

## 추가서류 제출

- 1) 서류를 제출해야 하는 수험생은 제출기한까지 본교 입학처(신양관 1층)로 등기우편 발송 또는 직접 방문하여 제출해야 원서접수 절차가 완료됨
- 2) 지원자격 관련 제출서류를 기한 내에 제출하지 않았을 경우에는 전형대상에서 제외되며, 불합격 처리함(전형료 반환 불가)
- 3) 입학원서와 제출한 서류에 기재된 전형 및 모집단위가 다른 경우, 입학원서에 기재된 모집단위를 적용함

## 사진 제출

- 1) 본인의 사진이 아닌 사진을 제출할 경우, 불이익이 발생할 수 있음
- 2) 300Kb(3×4) 이하의 사진 파일을 미리 준비하여 원서접수 시 등록함
- 3) 최근 3개월 이내에 촬영한 사진으로 정면 상반신 사진을 스캔하여 등록함
- 4) 본인 사진을 업로드하지 않았거나 본인 확인이 불가능한 사진(다른 사람의 사진이나 옆모습, 색안경 착용, 모자 쓴 사진, 풍경 및 동식물 사진 등), 출신 학교를 알 수 있는 사진(학교마크, 학교명이 나타나는 사진)을 업로드해서는 안되며, 고사장에서 본인 여부를 확인하여 본인 확인이 불가능할 경우 고사에 응시할 수 없음

## 개인정보(학생부 및 수능성적 포함) 자료 수집 및 활용 동의

### ※ 입학원서를 제출하는 것으로 다음의 사항에 동의하는 것으로 간주함

- 원서접수 시 입력한 정보, 학생부 및 대학수학능력시험 자료의 온라인 제공 및 활용
- 입학과 관련된 업무(SMS, 입시 관련 유관기관 입시 관련 각종 통계·정책 수립 등)에 제공 및 활용
- 본교 입시 관련 교육, 연구 및 대학생활(행정·장학·분반배정 등) 정보 안내를 위한 목적으로 제공 및 활용
- 소득분위에 따른 각종 지원 프로그램 안내를 위한 목적으로 제공 및 활용

# 대입 복수지원 및 이중등록 유의사항

## 복수지원 허용범위

정시모집 대학(교육대학 포함, 전문대학·산업대학 제외)에 있어서 모집기간 군이 다른 대학 간 또는 동일 대학 내 모집기간 군이 다른 모집단위 간에는 복수지원이 가능함

## 복수지원 금지

- 1) 수시모집(산업대학, 교육대학, 전문대학 포함)에 합격한 자(최초합격자 및 총원합격자)는 '정시모집 및 추가모집'에 지원이 불가함(등록 여부와 관계없이 지원 불가)
- 2) 정시모집에 있어서 모집기간 군이 같은 대학(교육대학 포함) 간 또는 동일 대학 내 모집기간 군이 같은 모집단위(일반전형과 특별전형간 포함) 간 복수지원을 금지함(산업대학, 전문대학은 모집기간 군의 제한 없음)
- 3) 전문대학 수시모집 합격자는 다른 모집시기에 실시하는 대학, 산업대학, 교육대학 및 전문대학의 모집에 지원할 수 없으며, 대학, 산업대학 및 교육대학의 수시모집에 합격한 자도 전문대학이 실시하는 다른 모집 시기에 지원할 수 없음
- 4) 산업대학 수시모집 합격자는 다른 모집시기에 실시하는 대학, 산업대학, 교육대학 및 전문대학의 모집에 지원할 수 없으며, 대학, 교육대학 및 전문대학의 수시모집에 합격한 자도 산업대학이 실시하는 다른 모집 시기에 지원할 수 없음
- 5) 정시모집에 합격하고 등록(최초 등록 및 미등록 총원과정 중의 추가등록을 포함)한 자는 '추가모집'에 지원할 수 없으나, 정시모집 미등록 총원 등록 마감일 16시까지 정시모집 등록을 포기한 자에 한해서만 추가모집 지원 가능  
가) 산업대, 전문대의 정시모집 합격자는 등록여부와 상관없이 추가모집 지원 가능
- 6) 「대학(산업대학 및 교육대학·전문대학 포함)과 「특별법에 의해 설치된 대학(전문대학 포함), 각종학교」 간에는 복수지원과 이중등록 금지원칙을 적용하지 않음 (특별법에 의한 설립대학 : 육·해·공군사관학교, 국군간호사관학교, 경찰대학, 광주과학기술원, 대구경북과학기술원, 울산과학기술원, 한국과학기술원, 한국예술종합학교, 한국전통문화대학교, 한국폴리텍대학, 한국방송통신대학교 등)
- 7) 대학별 입학전형이 종료된 후, 복수지원 위반 사실이 전산자료 검색을 통해 확인될 경우 입학을 무효로 함  
※ 단, 특성화고등을졸업한재직자전형은 모집시기별 지원횟수 제한사항 및 모집시기 간 복수지원금지 원칙을 적용하지 않음

## 이중등록 금지

- 1) 모집 시기별로 지원하여 입학할 학기가 같은 2개 이상의 대학(산업대학, 교육대학, 전문대학 포함)에 합격한 자는 하나의 대학에만 등록(등록 확인예치금 납부, 문서등록 포함)하여야 함
- 2) 한국대학교육협의회는 개별 대학으로부터 관련 자료를 제출받아 이를 검토하여 이중등록 금지를 위반한 자의 명단을 각 대학에 통보하고, 이를 통보받은 대학은 해당자의 입학을 취소함
- 3) 이중등록 금지 위반자는 입학(합격)을 취소함. 대학에 합격 통보를 받아 등록한 수험생이 타 대학에 총원 합격 통보를 받아 등록하고자 할 경우에는 먼저 등록한 대학에 등록 포기 의사를 명확히 표현한 후, 타 대학 총원 합격 대학에 등록하는 것을 원칙으로 함

## 정시모집 합격자 등록

- 1) 정시모집에서 복수의 대학에 합격한 자는 정시모집 등록 기간에 1개 대학에만 등록해야 함
- 2) 정시모집에서 복수의 대학에 합격한 자는 정시모집 미등록 총원 마감기한 전까지 1개 대학에만 등록하여야 함
- 3) 정시모집에서 합격한 대학에 이미 등록을 한 자가 다른 대학의 정시모집에 총원합격하여 타 대학에 등록하고자 할 경우에는 먼저 등록한 대학을 포기한 후, 총원합격 대학에 등록하는 것을 원칙으로 함

※ 미등록 총원 마감기한 이후에 등록을 포기하는 경우, 대학에는 미총원 인원이 발생하고 예비 합격자에게는 총원 합격의 기회가 차단되어 결과적으로 다른 수험생의 입학 기회를 박탈하게 되므로 총원 마감기한 이전에 등록을 포기할 것

# 대학입학전형자료 온라인 제공 안내

## 제공 개요

대학입학전형자료[학교생활기록부(이하 학생부) 자료, 대학수학능력시험(이하 수능) 자료]를 본교에서 온라인으로 수신하여 활용함

## 제공 대상

- 1) 학생부자료: 2017년 2월 ~ 2025년 2월 졸업(예정)자 중 온라인 제공 대상교 출신자  
(교육과정 등의 이유로 일부 학교 제외)
  - 가) 조기졸업자 및 조기졸업예정자 포함
    - ※ 온라인제공 비대상교 출신자 또는 비동의자는 학교장 직인 및 간인이 날인된 학생부 사본 제출
    - ※ 2016년 2월 졸업자 및 그 이전 졸업자는 '졸업증명서' 또는 '학생부 사본' 제출
    - ※ 2005년 2월 ~ 2016년 2월 졸업자 중 희망자의 경우 대입전형자료 온라인 생성 신청 시스템(apply.neis.go.kr)을 통해 대입전형자료 온라인 신청 가능
- 2) 수능 성적자료: 2025학년도 수능 응시자

## 제공 세부 항목

- 1) 학생부 자료: '인적사항' 항목에 대하여는 전체가 아닌 일정 부분 항목만 제공받음
- 2) 수능 성적자료
  - 가) 인적사항: 학생 성명, 주민등록번호, 수능 수험번호
  - 나) 응시사항: 유형 및 선택과목
  - 디) 영역/과목별 성적자료: 표준점수, 백분위, 등급

## 온라인 제공 동의

- 1) 입학원서 및 제출서류 위·변조에 따른 부정행위를 방지하기 위해 인터넷으로 입학원서를 접수하는 것으로 학생부 및 수능 성적자료 온라인 제공 및 활용(본교 베어드입학우수 장학선발 및 교외장학금 추천)에 동의하는 것으로 간주함.
- 2) 학생부 온라인 제공이 불가능한 자 및 시스템 미설치교 지원자, 전자자료 확정 기준일 이후 학생부의 교과성적이 추가 또는 변경된 사항이 있는 경우 학교장 직인 및 간인이 날인된 학생부 사본 1부(수정사항을 반드시 형광펜으로 표시)를 제출기간 내에 제출하여야 함

## 개인정보 자료 활용 동의

입학원서를 제출하는 것으로 원서접수시 입력한 정보, 학생부 및 대학수학능력시험 자료의 온라인 제공 및 활용에 동의하는 것으로 간주하며 입학과 관련된 업무(SMS, 입시 관련 유관기관, 입시관련 각종 통계·정책 수립 등) 및 본교 교육·연구·행정·장학·분반배정, 대학생활 등 정보 안내 및 소득분위에 따른 각종 지원 프로그램 안내를 위한 목적으로 활용 및 제공하는 것에 동의하는 것으로 간주함

## (선택사항) 검정고시자 대입전형자료 (합격 및 성적 증명자료) 온라인 제공

- 1) 대입전형자료 온라인 제공을 원하는 지원자는 반드시 각 시도교육청 나이스(NEIS) 대국민서비스 홈페이지(www.neis.go.kr)에서 본인의 고졸 검정고시 합격 및 성적자료를 확인하고 온라인 제출 신청(해당 홈페이지에서 신청기간 확인)
  - ※ 대입전형자료로 사용하고자 하는 경우 고졸 검정고시 합격증을 발급한 시도교육청 나이스 대국민서비스 홈페이지에서 확인 및 신청 가능
- 2) 입학원서 작성 시 나이스(NEIS) 대국민서비스 홈페이지(www.neis.go.kr)에서 온라인 제출 신청한 지원자는 '제공동의 확인번호'를 확인하여 입력
- 3) 온라인으로 제공되는 자료 제공 연수: 2016년도 제1회 ~ 2024년도 제2회
  - ※ 수시전형의 경우, 당해 연도 2회차 합격자의 자료는 온라인으로 제공하지 않음
- 4) 온라인 자료 제공에 동의한 지원자도 인터넷 원서접수 시 오프라인(등기우편, 택배, 방문)으로 제출 가능

## VI. 전형료, 등록포기 및 환불 안내

전형료

등록포기 및 환불

# 전형료

## 전형료 안내

전형방법	전형명		전형료	
실기위주	일반전형	영화예술학부(문예창작전공)	80,000원	
		스포츠학부		
수능위주	일반전형	가군	35,000원	
		나군		
		다군		
	정원의특별전형	가군		특성학교졸업자 농어촌학생 기초생활수급자및차상위계층
		나군		
		다군		
학생부종합	정원의특별전형	나군	특성학교등을졸업한재직자	50,000원

※ 기초생활수급자및차상위계층전형 지원자격 심사 통과자의 경우, 원서접수 수수료(5,000원)를 제외한 전형료 전액 환불

## 전형료 환불

- 1) 전형료 결제 완료 후(원서접수 이후)에는 원서접수 취소 또는 원서내용 변경은 불가함
- 2) 타 대학과의 고사 일자 중복, 단순 번심 등 본교의 귀책사유가 아닌 경우에는 전형료를 환불하지 않음
- 3) 단, 아래 명시한 사유에 해당하는 경우, 증빙서류를 제출하고 심의를 거친 후 해당 전형료의 일부를 환불 받을 수 있음(관련: 「고등교육법시행령」 제42조의3제2항)

구분	환불금액	비고
과오납	해당금액	-
대학의 귀책사유	전액 (수수료 제외 금액)	• 접수시스템 오류, 전형일자 사후 변경
고사 당일 천재지변, 질병 및 기타사유 등		• 질병의 경우 해당사항을 입증할 증빙서류(입원확인서) 필요

※ 고사종료일 이후 1주일 이내에 환불을 증빙할 수 있는 서류(입원확인서 등)를 제출하여야 함

## 전형료 반환대상자 및 제출서류 안내

- 1) **반환대상자:** 국가보훈대상자, 기초생활수급자, 차상위계층, 한부모가족지원대상자에 해당하는 경우, 원서접수 시 반환대상자임을 선택해야 함
- 2) **제출기간:** 2024.12.31.(화)~2025.01.08.(수) (마감일자 소인 유효)을 엄수하기 바라며, 기간 내 제출하지 않으면 환불 불가
- 3) 인터넷 원서접수 수수료(5,000원)를 제외한 전형료 전액 환불이 이루어짐(2025년 2월 중 환불 예정)

4) 기초생활수급자및차상위계층전형 지원자는 해당 전형 자격심사를 위한 제출서류로 대체함(제출방법은 p.41 참고)

구분	제출서류	추가 서류
국가보훈 대상자	• 대학입학특별전형대상자 증명서 1부 (국가보훈처 발급, 지원자 기준)	-
기초생활수급자	• 수급자 증명서 1부(지원자 기준)	
차상위계층(택 1)	• 차상위 본인부담경감대상자 증명서 1부 (국민건강보험공단 발급) • 차상위계층 확인서(주민센터 발급) 1부 • 자활근로자 확인서(주민센터 발급) 1부 • 장애인연금, 장애수당, 장애아동수당 대상자 확인서(주민센터 발급) 1부	
한부모가족지원 대상자	• 한부모가족증명서(주민센터 발급) 1부	※ 지원대상자가 본인이 아닌 경우 - 주민등록표등본 및 가족관계증명서 각 1부 (부 또는 모 기준, 주민등록번호 모두 표기) 추가 제출 - 주민등록표등본 상 지원자와 대상자가 함께 거주하고 있어야 함 ※ 장애인연금액에 해당하는 경우, 차상위초과부가급여 대상자는 차상위계층 인정 불가

※ 상기 서류는 2024.09.01.(일) 이후 발급한 서류에 한함. 단, 하단의 해당 서류는 기간 내 발급하여 제출하여야 함  
 - 기초생활수급자, 차상위계층, 한부모가족지원대상자 자격서류는 서류 제출시작일로부터 7일 이내 [2024.12.24.(화) 이후] 발급한 서류이어야 함

우편 발송용 봉투표지를 출력하여 봉투에 부착	제출 서류 낱장마다 우측 하단에 성명 및 본교 수험번호 필수 기재
 <p><b>보내는 사람</b> 주 소 : 전령종류 : 모집단위 : 성 명 : 수험번호 : 031175</p> <p>※ 서류제출일: 2024.09.10.(화) 10:00 ~ 09.20.(금) 17:00 (등기우편은 마감일자 우편 소인까지 유효)</p> <p><b>받는 사람</b> 서울특별시 동진구 상도로 369 중앙대학교 입학처 입학전형운영팀 (신양관 1층) 06978</p> <p>7140004 원서접수</p>	 <p>112120000 김승철</p>

입학전형 관련 수입·지출 잔액에 대한 전형료 반환 안내(고등교육법 시행령 제42조의3)

- 1) 본교는 고등교육법 제34조의4 제5항에 따라 입학전형 관련 수입, 지출에 따른 잔액 발생시 이를 2025.04.30.(수)까지 입학 전형에 응시한 사람이 납부한 입학전형료에 비례하여 반환할 예정임
- 2) 입학 전형료 반환 방법은 원서접수 시 아래 방법 중 하나를 선택해야 하며, 가급적 환불계좌 이체를 권장함
  - 가) 반환대상자가 인터넷 원서접수 시 입력한 금융기관의 환불계좌로 이체(권장사항)
  - 나) 본교 직접 방문
    - ※ 전형료 환불계좌는 등록금 환불계좌로도 사용되며, 등록금 환불계좌는 총원작업 시 활용되는 정보임
    - 공통원서 작성 시 이를 기재하지 않아 발생하는 불이익에 대한 책임은 수험생 본인에게 있음
- 3) 반환 방법 중 반환 대상자가 금융기관의 환불계좌로 이체하는 방법을 선택하는 경우에는 반환할 금액에서 금융기관의 전산망을 이용하는 데 드는 비용을 차감하여 반환함. 또한, 금융기관의 전산망을 이용하는 데 드는 비용이 반환할 금액 이상이면 반환하지 않음

# 등록포기 및 환불

수시 및 정시모집 합격자가 총원 합격자 발표기간 중 다른 대학의 총원 합격통보를 받은 경우, 차순위 수험생의 합격 기회 박탈 등 선의의 피해자 발생을 사전에 방지하기 위하여 합격자는 등록을 원하지 않는 대학에 등록포기 의사(등록포기 신청)를 즉시 전달하여야 함

## 등록 포기 및 등록금 환불 신청

### 1) 등록금 환불 신청 기간 및 방법

구분	내용
기간	2025.02.13.(목) 10:00~02.19.(수) 18:00까지 ※ 기간은 변경될 수 있으며 변경될 경우 본교 입학처 홈페이지 공지 예정 ※ 학기 개시일(2025.03.01.)부터는 교육부령 「대학 등록금에 관한 규칙」 등록금의 반환기준(제6조2항관련)에 따름
방법	기간 내에 입학처 홈페이지(admission.ssu.ac.kr)에서 신청을 완료해야 함 ※ 수험생 로그인 → 신분확인 → 계좌확인 → 등록포기 신청 ※ 환불(입금)은 원서접수 시 입력한 계좌로 입금하며, 전형이 종료된 후 일괄입금 처리하므로 지연될 수 있음 ※ 원서접수 시, 전형료 환불계좌를 작성하지 않아 발생하는 불이익에 대한 책임은 수험생 본인에게 있음

- 등록금 환불신청(포기) 관련 자세한 사항은 본교 입학처 홈페이지(admission.ssu.ac.kr)에 추후 공지 예정

## Ⅶ. 장학 및 학사 등 안내

장학 안내

학사제도 안내

RESIDENCE HALL 안내

주요 업무별 담당부서 및 연락처

교통 안내

캠퍼스 맵



# 장학 안내

학생처 장학팀 02-820-0159, 02-828-7450

## 입학우수 장학제도

### ※ 장학생 공통사항

1. 수시, 정시 입학생 중 장학생으로 선발된 자에 한하여 적용
2. 매 학기 한국장학재단 국가장학금을 신청하고 서류제출을 완료하여 소득분위가 확인되어야 함  
(등록기간 개시 전까지 소득 분위가 확인되지 않을 시 등록 후 학생계좌로 4월 말~6월 지급 예정)
3. 장학금 수혜기간 및 기준 성적
  - 가. 2년, 1년, 1학기 (1년 이상 수혜자는 각각 연속 정규 등록학기 2학기, 4학기 이내 수혜)
  - 나. 재학 중 매 학기 평점평균 3.8 이상을 유지해야 함(3.8 미만자: 성적미만 직후 학기 장학금 없음)
  - 다. 직전학기 국가장학금 미신청, 타장학금 수혜, 성적미달 등으로 수혜 받지 못한 학기도 장학금 수혜기간에 포함됨
4. 장학금 지원은 수업료를 초과할 수 없음(단, 학업장려비는 제외)
5. 입학 당시 모집단위 재학 시에만 해당. 전과 등으로 모집단위가 변경 될 경우 장학혜택은 없음.  
(단, 자유전공학부의 전공 배정은 해당사항 없음)
6. 타 장학금과 중복수혜 불가하며, 재입학 시 장학혜택은 없음
7. 위 사항은 본 대학 2025학년도 모집요강에 의거 합격한 자에 한하여 적용되는 기준임
8. 기타 자세한 사항은 본교 장학규정 및 장학금지급내규에 따름

### 수시 세부전형 별 장학제도

장학금명	전형	모집단위	선발기준	장학혜택	수혜자격
베어드 입학우수 (자유)	정시 수능위주 일반전형	자유전공학부 (인문, 자연)	최초합격자 기준 전형총점 순위가 모집인원의 상위 30% 이내인 자	<ul style="list-style-type: none"> <li>• 2년간(연속 정규 등록학기 4학기 이내) 수업료 반액</li> <li>• 교환학생 지원 학업장려비 200만원 (1회)</li> </ul>	<ul style="list-style-type: none"> <li>• 직전학기 취득학점 15학점 이상 및 평점평균 3.8 이상</li> <li>• 5학기 이후 교환학생으로 선발된 자 (베어드학업지원 장학금 신청 필수)</li> </ul>
베어드 입학우수 (미래)	수시 SSU미래인재	전 모집단위 (단, 계약학과 제외)	최초합격자 기준 전형총점 순위가 모집인원의 상위 20% 이내인 자	<ul style="list-style-type: none"> <li>• 1년간(연속 정규 등록학기 2학기 이내) 수업료 반액</li> <li>• 교환학생 지원 학업장려비 100만원 (1회)</li> </ul>	
베어드 입학우수 (진리)	수시 학생부우수자			<ul style="list-style-type: none"> <li>• 1학기 수업료 반액</li> <li>• 교환학생 지원 학업장려비 100만원 (1회)</li> </ul>	

교내장학금 안내

장학금명		지급기준		장학금액
		수혜자격	기준성적	
공통성적기준: 직전학기 15학점 이상 이수(최종 직전학기는 12학점)				
베어드입학우수장학금		매 학기 공표된 신입생 모집요강 장학기준에 따라 선발된 입학자	3.8이상	수업료 반액
베어드학업지원장학금		베어드입학우수장학생 중 학업장려비 지급 대상인 자	3.8이상	일정액
베어드캠퍼스출장장학금		베어드입학우수장학생 중 기숙사 지원 대상인 자	3.8이상	일정액
백마성적우수장학금		학업성적이 우수하고, 품행이 방정하며, 학과(부)장으로부터 추천을 받은 자	3.8이상	백마성적 (지급학기 등록금액 기준) 수업료 100% 수업료 50% 수업료 25%
근로 장학금	교내근로	가정형편이 곤란하고, 학업성적이 양호하며, 학비 및 생활보조를 요하는 자 * 취득학점 별도로 정함	별도로 정함	일정액
	학과근로		별도로 정함	일정액
목사자녀장학금		한국기독교교회협의회(KNCC), 한국기독교 총연합회(CCK), 한국교회연합회(CCIK), 한국독립교회연합회(KAICAM), 한국교회총연합회(UCCK)에 가입된 교단에 속하는 교회 목사의 직계자녀(본인포함) ※ 대한예수교장로회(통합)에서 이단·사이비로 규정한 교단 및 교회는 제외함	3.0이상	일정액
특기자장학금 [예체능우수인재전형 (축구, 당구)]		본교에 재학 중인 우수한 예체능우수인재(축구, 당구)로서 교명을 선양하고 품행이 방정한 자로 소속장의 추천을 받은 자 ※ 당구 특기자의 경우 2021년 이후 합격자만 적용	별도로 정함	별도로 정함
전문 자격 시험 합격자 장학금	5급공채(행정, 기술), 외교관후보자 선발시험, 입법고시, 법원행시, 공인회계사	1차 합격한 자 (재학 중 통산 1회에 한하며, 합격 후 도래하는 첫 재학 학기부터 연속 2개 재학 학기 수혜)	2.5이상	수업료 전액
		최종 합격한 자 ※ 정규 등록 8학기(건축학부 건축학전공 10학기)이내에서 졸업 시까지 수혜	3.0 이상 (합격 후, 최초학기는 2.5 이상)	
합격자 장학금	세무사, 관세사, 변리사, 감정평가사, 노무사, 법무사, 보험계리사	1차 합격한 자 (재학 중 통산 1회에 한하며, 합격 후 도래하는 첫 재학 학기부터 연속 2개 재학 학기 수혜)	2.5 이상	수업료 반액
		최종 합격한 자 ※ 정규 등록 8학기(건축학부 건축학전공 10학기)이내에서 졸업 시까지 수혜	3.0 이상 (합격 후, 최초학기는 2.5 이상)	
봉사장학금		① 총학생(부)회장 및 총학생회 간부 ② 단과대학 학생회(부)회장 및 단과대학 학생회 간부 ③ 학과 학생회장 ④ 국/영자신문사 기자, 방송국임원 ⑤ 인가된 동아리연합회 간부 ⑥ 기타 학교가 인정하는 학생자치조직의 간부 ⑦ 공공인재양성반 시험준비반 반장 ※ 장학금이 지급되는 학기말까지 간부 자격 유지시 지급	2.3 이상	수업료 전액 수업료 반액 일정액
국가 유공자 장학금	본인	국가법령에 의거하여, 교육지원 대상인 자 *교육지원대상자 증명서 발급 가능한 자 * 취득학점 별도로 정함	별도로 정함	수업료 전액
	(손)자녀	국가 법령에 의거하여, 교육지원 대상인 자 * '대학수업료 등 면제대상자 증명서' 발급 가능한 자 (대상 여부는 반드시 인근 보건청 문의) * 취득학점 별도로 정함	산술평균 70점 이상	수업료 전액 (학교 50%, 국가 50%)
복합 이탈주민 장학금	본인	국가 법령에 의거하여, 교육지원 대상인 자 (단, 학교 지급금액의 경우 반드시 국가장학금 신청이 완료되어야 지원되며, 학교 지급 비율은 한국장학재단 국가장학금 지급액에 따라 달라질 수 있음) * 취득학점 별도로 정함	산술평균 70점 이상	수업료 전액 (지급비율은 별도로 정함)
	자녀			

장학금명	지급기준		장학금액
	수혜자격	기준성적	
형태장학금	① 2인 이상의 본교 학부생 형태 (자매 및 남매 포함)가 모두 장학금 신청하기에 정규등록학기 이내이며 동시 재학하는 경우, 형태 중 1인에게만 지급 ② 학기 말 지급하며, 형태 중 1인 이상이 학기 중 휴학, 자퇴, 제적 시 수혜 불가	3.0 이상	수업료 반액
동문자녀장학금	학부 졸업동문 자녀(재학 중 한 학기만 지급) (2024학년도 1학기 입학생부터 적용)	3.0 이상	100만원
승실글로벌장학금	순수외국인 전형 입학자 중 외국 국적 소지자(신·편입학 첫 학기)	별도로 정함	별도로 정함
	순수외국인 전형 입학자 중 외국 국적 소지자(신·편입학 두 번째 학기부터)	별도로 정함	별도로 정함
승실글로벌장학금 (TOPIK우수자)	① 순수외국인 전형 입학자 중 외국 국적 소지자 ② TOPIK 5급 이상 취득자 단, 입학 시 TOPIK 5급 이상에 해당하는 장학금을 수혜받지 않은 경우 지급 ③ 재학기간 중 1회만 지급 (재입학 시 재학기간 연속으로 인정)	별도로 정함	별도로 정함
국제교류장학금 I	교환학생 및 복수학위생으로 선발된 자(본교 소속)로서 해당 부서장으로부터 추천을 받은 자	2.5 이상	일정액
국제교류장학금 II	복수학위생으로 선발된 자(외국대학 소속)로서 해당 부서장으로부터 추천을 받은 자 취득학점 12점 이상	2.5 이상	별도로 정함
포상장학금	교명을 선양하고 품행이 방정한 자로 대학장의 추천을 받은 자	별도로 정함	일정액
학과(부)우수장학금	학과(부)장으로부터 추천을 받은 자	별도로 정함	일정액
교육지원장학금	본교에서 인정하는 각종 프로그램에 참여하여 지원자격을 득한 자	별도로 정함	일정액
군위탁장학금	학군 제휴 협약에 의거하며, 군위탁 특별전형으로 입학한 자	2.5 이상	수업료의 30%
장애학생장학금	본교에 재학중인 장애의 정도가 심한 장애인	2.5 이상	100만원
비전장학금	소득 분위에 따라 차등적으로 수업료 일정액 지원 ※ 별도로 반드시 신청해야 하며, 지급비율 및 대상은 학기별로 달라질 수 있음	산술평균 80점 이상	일정액
자립준비청년장학금	국가법령에 의거하여, 자립준비청년 대상인 자	산술평균 70점	수업료 반액
자립준비지원장학금	국가법령에 의거하여, 자립준비청년 대상인 신입학생 첫학기	-	일정액
성적향상장학금	1. 직전학기 대비 학업성적이 현저히 향상된 자 2. 학사경고자로서, 직전학기 대비 학업성적이 현저히 향상된 자	별도로 정함	50만원
창업장학금	창업 관련 부서장으로부터 추천을 받은 자	-	일정액
SW장학금(I) SW장학금(II)	SW중심대학 사업의 일환으로, 관련 부서장으로부터 추천을 받은 자	별도로 정함	별도로 정함

※ 주의사항

- 모든 교내장학금(베어드입학우수장학금, 베어드학업지원장학금 포함)은 매 학기 한국장학재단 국가장학금 I 신청(서류제출 및 가구원 동의 포함)을 완료하고, 소득분위가 확인되어야 함. 베어드입학우수, 특기자, 군위탁, 북한이탈주민(교비지원) 등 입학 첫 학기 감면 대상자의 경우도 등록 기간 전까지 소득분위 미확인 시 입학 후 4월 말~6월 계좌 지급 (국가장학금 미신청 시 지급하지 않으므로 유의)  
※ 단, 국가유공자 장학금의 경우 관계 법령에 따라 예외적으로 국가 장학금 신청 의무 없음
- 입학하는 첫 학기에는 성적 기준을 적용하지 않으며, 교내장학금 수혜 자격 충족 시 장학금 수혜 가능
- 모든 교내장학금은 장학규정에 따른 정규등록 8학기(건축학전공 10학기) 이내 수혜 가능(성적미달 학기 모두 포함)  
※ 학과(부) 자체적으로 다양한 장학제도를 운영하고 있으며, 해당 장학금은 각 학과(부) 사무실로 문의 요망

한국장학재단  
국가장학금 안내

상담센터  
☎ 1599-2000

장학금명	수혜자격	장학금액	제출서류
국가장학금 (Ⅰ 유형)	소득분위 0~8분위 (한국장학재단 제공)	한국장학재단 지급기준	서류 제출자에 한해 한국장학재단으로 직접 필요서류 제출 (문의 1599-2000)
국가장학금 (Ⅱ 유형)	미정	미정	
국가장학금 Ⅱ 유형 (신·편입생지원)	국가장학금 신청을 완료한 자 (소득분위 무관)	미정	

※ 신청방법 및 기타 세부사항은 한국장학재단 장학제도 변경 및 대학의 사업 참여 여부에 따라  
일부 달라질 수 있으므로, 한국장학재단 또는 본교 홈페이지 공지사항을 통해 확인 요망

※ 2025학년도 1학기 한국장학재단 국가장학금을 신청한 학생에 한해 국가장학금Ⅱ 유형(신·편입생지원) 지급가능

한국장학재단  
학자금대출 안내

상담센터  
☎ 1599-2000

1) 대학 신입생 및 재학생들의 학비 부담을 줄여 학업에 전념하도록 하기 위한 학자금지원 정책

가) 대출대상: 해당학년도 신·편입생 및 재학생, 복학생

나) 신청방법: 한국장학재단 홈페이지 신청 후 관련서류를 한국장학재단으로 제출

다) 신·편입생의 경우 신·편입학 학기에 한하여 先 등록금 납부 후 기등록 대출가능

단, 재학학기(2학기 이상)의 등록금 납부 후 기등록 대출은 한국장학재단 지침에 따라 재학 중 1회로 제한



# 학사제도 안내

## 교직과정 안내

교무처 교직팀 02-828-7404

※ 교육부로부터 교직과정 설치 승인을 받은 학과(부)의 경우 일정한 인원의 범위 내에서 교직과정 이수에 필요한 소정의 교과목 및 과정을 이수하면 '중등학교 2급 정교사 자격증'을 취득할 수 있음

대 학	학과(부)	대 학	학과(부)
인문대학	국어국문학과 영어영문학과 중어중문학과 일어일문학과 철학과 사학과	자연과학대학	수학과 물리학과 화학과
		공과대학	화학공학과 전기공학부
경제통상대학	경제학과 글로벌통상학과	IT대학	컴퓨터학부 전자정보공학부 전자공학전공 전자정보공학부 IT융합전공
경영대학	경영학부 회계학과		

※ 학과(부)별 승인인원은 입학정원의 10%이내이며 자세한 사항은 학교 홈페이지 교직과정 안내 페이지 참고 요망

## 전과 안내

교무처 학사팀 02-820-0150

- 1) 신청 대상: 신청일 현재 재학생 혹은 복학예정자로 2~5학기 이수 완료자
  - ※ 전과 유입이 불가능한 학과 : 스포츠학부, 재직자전형학과, 계약학과
  - ※ 전과로 유입이 불가능한 학과(학칙시행세칙(학사과정) 제51조)
    - ① 일반학과: 스포츠학부, 융합특성화자유전공학부
    - ② 계약학과: 벤처경영/복지경영/혁신경영/통상산업/회계세무/정보보호학과 및 경영학부(군위탁 과정) 등
    - ③ 선취업후진학학과: 금융경제/국제무역/미디어경영학과
- 2) 신청 기간: 매년 초 (1월 초)
- 3) 신청 방법: u-SAINT 포털 → 학사관리 → 학적변동 → 전과 신청
  - ※ 신청 후 해당 학과(부)장 및 대학장 승인을 얻어야 함
- 4) 전 재학기간 1회, 한 번에 1개 학과(부)만 신청 가능하며 일단 승인되면 이전 학과(부) 복귀 및 취소 불가

복수/부전공 안내

교무처 학사팀 02-820-0150

- 1) 신청 대상: 신청일 현재 2학기 이상 이수중인 자(편입생은 편입 후 두 번째 학기부터)
  - 가) 복수전공으로 유입이 불가능한 학과: 건축학부 건축학전공(5년제), 예술창작학부 영화예술전공, 스포츠학부, 계약학과, 재직자전형학과(금융경제학과, 국제무역학과, 미디어경영학과) 단, 재직자전형학과내에서는 다전공 가능(학과별 문의)
  - 나) 부전공으로 유입이 불가능한 학과: 복수전공 유입이 불가능한 학과 + 컴퓨터학부
- 2) 신청 기간: 홈페이지 확인(매년 5월, 11월 예정)
- 3) 신청 방법: u-SAINT 포털 - 학사관리 - 학적변동 - 다전공 이수 신청 - 복수/부전공 선택  
※ 신청 후 해당 학과(부)장 및 대학장 승인을 얻어야 함
- 4) 신청 범위: 졸업시까지 최대 2개 학과(부)까지 이수 가능(복수전공간, 부전공간 동시 진행 불가)
- 5) 취소 기간: 매 학기 개강 후 소정기간
- 6) 취소 방법: u-SAINT 포털 - 학사관리 - 학적변동 - 다전공 이수 신청 - 전공 선택 후 포기
- 7) 복수/부전공 이수 학점
  - 가) 주전공의 졸업요건을 모두 충족하여야 함
  - 나) 각 학과(부)별로 지정된 복수/부전공 요이수 학점(필수포함) 이상을 이수하여야 함

융합전공 안내

대학교육혁신원 융합교육혁신팀 02-828-7440, 교무처 학사팀 02-820-0150

- 1) 신청 대상: 신청일 현재 1학기 이상 이수자 (편입생은 편입 후 두 번째 학기 개시 전부터)
- 2) 신청 범위: 최대 2개 전공까지 신청 가능

순서	융합전공명	참여 학과(부)
1	에너지공학	화학공, 신소재, 전기공, 기계공, 건축
2	빅데이터	소프트웨어, 정보통계, 시융합
3	통일외교 및 개발협력	사회과학대학 전체 학과(부)
4	스마트자동차	기계공, 신소재, 전자정보공, 시융합
5	정보보호	소프트웨어, 수학, 전자정보공
6	ICT유통물류	경영, 벤처중소, 컴퓨터, 산업정보, 전자정보공
7	빅데이터컴퓨팅	컴퓨터, 의생명
8	양자나노	물리, 화학
9	스포츠마케팅	경영, 스포츠
10	사회적기업과 사회혁신	경영, 행정
11	시모빌리티	시융합, 기계공, 정보통계
12	지식재산	법(주관) 국제법무, 의생명, 기계, 소프트웨어
13	스마트안전보건환경	화학공, 건축
14	인공지능반도체	전자정보공학부 IT융합전공, 물리, 화학, 신소재, 기계공, 컴퓨터, 시융합
15	순환경제·친환경화학신소재	신소재공학과, 경제학과, 화학과

- 3) 신청 기간: 홈페이지 확인(매년 5월, 11월 예정)
- 4) 신청 방법: u-SAINT 포털 - 학사관리 - 학적변동 - 다전공 이수 신청 - 융합전공 선택
- 5) 취소 기간: 매 학기 개강 후 소정기간

## 융합전공 안내

6) 취소 방법: u-SAINT 포털 - 학사관리 - 학적변동 - 다전공 이수 신청 - 전공 선택 후 포기

### 7) 융합전공 이수 학점 및 방법

가) 주전공(소속 학과) 수료에 필요한 전공선택·필수 최소이수학점을 이수하고, 융합전공 참여학과(부)에서 지정한 교과목 36학점을 추가로 이수해야 함

나) 참여학과(부) 소속인 융합전공 이수 중인 학생이 수강한 융합전공선택 교과목은, 21학점까지 주전공의 전공학점으로 중복인정 가능함

다) 융합전공 이수를 중도 포기하거나 이수를 승인받지 않은 경우 기 수강한 융합전공 교과목은 교양선택으로 인정함. 다만, 소속 학과(부)에서 개설한 융합전공선택 교과목은 소속 학과(부) 교과과정의 이수구분을 따름  
※ 학사 관련 사항은 학기별로 변동사항이 있을 수 있으므로 반드시 해당부서에 확인 바람

## 정보보호학과 안내

### 1) 학과소개

- 정보보호학과는 21세기 지식정보사회를 이끌어 나갈 최고 수준의 정보보호 인재양성을 목표로 숭실대학교와 LG유플러스가 협력하여 설립한 채용조건형 계약학과로, 2024학년도부터 신입생을 모집합니다.

- 시스템보안/네트워크보안/인공지능보안 등의 기초 교과과정을 기반으로, 국제해킹대회, 산학프로젝트, 전문가 멘토링 등의 다양한 비교과 프로그램을 개발하여 실무 특성화 교육을 제공합니다.

- 이와 더불어 LG유플러스와의 협업을 통해 단순 학문 교육을 넘어 산업 및 시장의 수요 변화에 적합한 인재 양성을 목표로 합니다.

### 2) 장학금

가) 1~2학년: 입학자 전원 등록금 전액 및 학업장려금 지원

나) 3~4학년: LG산학대여장학생 대상 등록금 전액 및 학업장려금 지원(2학년 2학기 재학 중 LG유플러스 선발 채용 절차를 통해 장학생이 되는 경우 등록금 전액 지원)

### 3) 학생 활동 지원

가) 교육 및 실험용 최신 장비 지급 (최신 노트북/태블릿PC 등)

나) 통신요금 지원

### 4) 졸업 후 진로

취업: LG산학대여장학생으로 선발된 경우 LG유플러스 입사 보장

※ 상기 기술된 내용은 정보보호학과 및 LG유플러스의 상황에 따라 변경될 수 있음



# RESIDENCE HALL 안내

## 규모 및 입실자격

Residence Hall 운영관리실 02-2621-0100, 0200, 0300, 0400

구분	내용
입사인원	1,403명(신입생 및 재학생)
입사자격	① 1순위: 서울, 인천, 경기 이외의 지역 거주자 ② 2순위: 서울, 인천, 경기 지역의 거주자 ※ 장애인, 기초생활수급자, 차상위계층은 지역과 상관없이 우선 선발
선발방법	1순위 → 2순위 순으로 선발

※ 입사자격 및 선발방법은 변경될 수 있으며, 자세한 사항은 운영관리실(02-2621-0100)로 문의

## 시설현황

- 1) 지하 2층, 지상 12층 규모의 현대식 건물로 건축
- 2) 사생실 725실  
(1인실 41실, 2인실 648실, 4인실 10실, GH/A형 11실, GH/B형 15실)
- 3) 각 방의 기본시설로 침대, 책상, 냉장고, 의자, 책꽂이, 옷장, 행거, 신발장 등 구비
- 4) 냉·난방시설 완비, 각 호실별 샤워실, 세탁실, 무인택배함 등 설치
- 5) 체력단련실에 각종 운동기구 설치
- 6) 휴게실에 TV 설치 등 휴식시설 완비
- 7) 각 방에 LAN(초고속 통신망), 인터넷 공유기 설치



## 레지던스홀 입사 신청

25년 1월 중순 기숙사 홈페이지(ssudorm.ssu.ac.kr)에 신청일 공지





## 주요 업무별 담당부서 및 연락처

업무내용	담당부서	전화번호
입학관련 안내	입학처 입학전형운영팀	02-820-0011~12 02-820-0050-53
휴·복학 등 학적 안내	교무처 학사팀	02-820-0150
수강신청 안내		
다전공 (복수전공/부전공/연계전공) 안내		
전과 안내		
융합창업 연계전공 안내	창업교육센터 창업교육·지원팀	02-820-0016
융합전공 안내	교육과정혁신센터 융합교육혁신팀	02-828-7440
교직이수 안내	교무처 교직팀	02-828-7404
병사관련 안내	총무처 예비군연대	02-820-0180
등록 및 등록금 안내	총무처 재무·회계팀	02-820-0184
국가장학금 및 학자금대출 안내	학생처 장학팀 (대표전화 02-820-0159)	02-820-0166
교내장학금 안내		02-820-0167
교외장학금 안내		02-820-0819
ID카드(학생증) 발급	학생처 학생서비스팀	02-820-0065
민원 및 일반 문의사항		02-820-0067~9
기숙사 안내	생활관(레지던스홀) 관리운영실	02-2621-0100, 0200, 0300, 0400
장애학생 지원 안내	장애학생지원센터	02-820-0060
단과대학 및 학과(부)안내	인문대학 사무실	02-820-0303
	자연과학대학 사무실	02-820-0403
	법과대학 사무실	02-820-0463
	사회과학대학 사무실	02-820-0492
	경제통상대학 사무실	02-820-0572
	경영대학 사무실	02-820-0543
	공과대학 사무실	02-820-0603
	IT대학 사무실	02-820-0932
	자유전공학부 사무실	02-820-0966

# 교통 안내



## 지하철

지하철 7호선 송실대입구역 ③번 출구  
(③번 출구로 나오면 바로 학교 정문입니다)

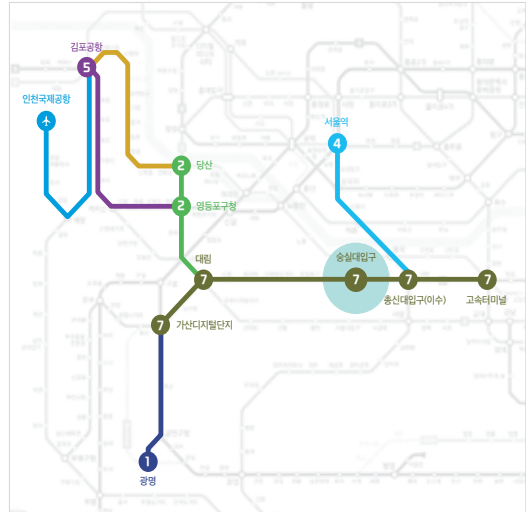

## 버스

- 간선 버스 501, 506, 641, 650, 750, 752, 753, 040\*
- 지선 버스 5511, 5517
- 공항 버스 6019

송실대학교와 강남을 한번에 잇는 원라인 버스노선 신설



## 승용차

- 용산 방면** 용산 → 한강대교 → 상도터널 → 상도사거리에서 좌회전 → 송실대학교 입구 삼거리에서 좌회전 후 220m 직진 → **송실대학교 중문**
- 장승배기 방면** 장승배기 → 상도동우체국 → 상도동성당 → 상도동사거리 직진 → 송실대학교 입구 삼거리에서 좌회전 후 220m 직진 → **송실대학교 중문**
- 이수사거리 방면** 이수사거리 → 남성역 → 충신대 → 백운소방파출소 → 송실대학교 남문에서 180m 직진 → **송실대학교 중문**

# 캠퍼스 맵

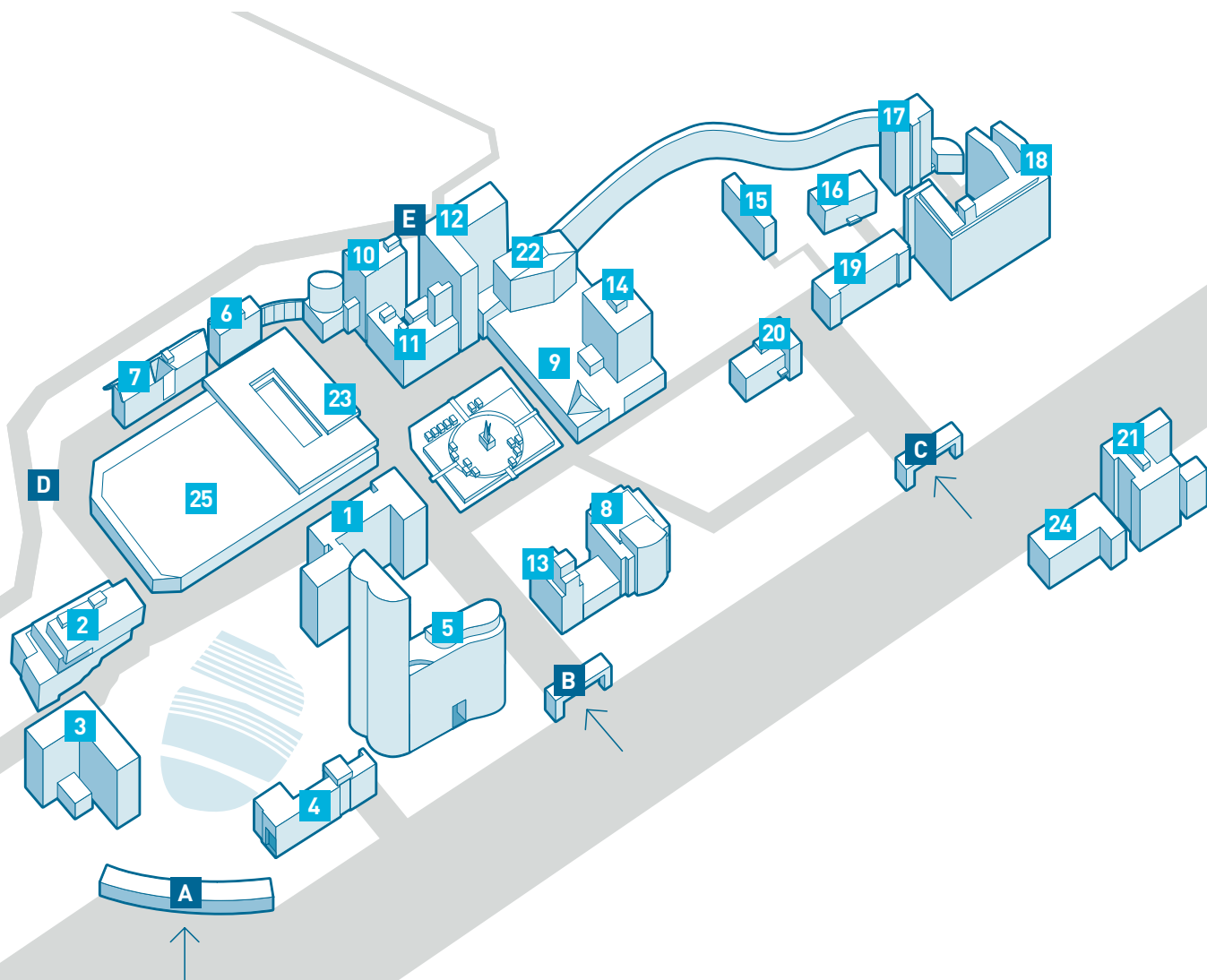

- A** 정문
- B** 중문
- C** 남문
- D** 북문
- E** 조만식기념관  
지하주차장 진입로

- |                 |                    |                   |                   |
|-----------------|--------------------|-------------------|-------------------|
| <b>1</b> 베어드홀   | <b>8</b> 한경직기념관    | <b>15</b> 연구관     | <b>22</b> 웨스트민스터홀 |
| <b>2</b> 송덕경상관  | <b>9</b> 신앙관       | <b>16</b> 창신관     | <b>23</b> 학생회관    |
| <b>3</b> 문화관    | <b>10</b> 벤처중소기업센터 | <b>17</b> 글로벌브레인홀 | <b>24</b> 창의관     |
| <b>4</b> 안익태기념관 | <b>11</b> 진리관      | <b>18</b> 레지던스홀   | <b>25</b> 대운동장    |
| <b>5</b> 형남공학관  | <b>12</b> 조만식기념관   | <b>19</b> 전산관     |                   |
| <b>6</b> 교육관    | <b>13</b> 한국기독교박물관 | <b>20</b> 미래관     |                   |
| <b>7</b> 백마관    | <b>14</b> 중앙도서관    | <b>21</b> 정보과학관   |                   |

